NECMETTİN ERBAKAN ÜNİVERSİTESİ

BÜLTEN

Ocak-Haziran 2021 ▪ s.18

ikimize bir dünya

Prof. Dr. Cem Zorlu
Misyonumuz, Uluslararası Yetenekleri Üniversitemize Kazandırmak

Meram Tıp Fakültemizden
Yüz Nakli

Çileli Bir Yolculuk

28 Şubat'ın
Dünü, Bugünü Yarını

Pandemi Psikolojisinde Aile Paneli

NECMETTİN ERBAKAN ÜNİVERSİTESİ

11.yıl

NEÜ Adına İmtiyaz Sahibi
Prof. Dr. Cem Zorlu

Yayın Kurulu
Prof. Dr. Zekeriya Mızırak
Prof. Dr. Muhiddin Okumuşlar
Prof. Dr. Oğuz Doğan
Ecevit Öksüz

Editör
Öğr. Gör. Engin Bozacı

Yayına Hazırlayanlar
Öznur Alkan
Mehmet Tugay Aldemir
Öğr. Gör. Fatih Çalmaz

Fotoğraf
Murat Akteke
Ferat Şimşek
İbrahim Gedik
Emre Aydoğdu

Grafik Tasarım
Merve Acar
Öğr. Gör. Aslı Özcan Köylü

Baskı
NEÜ Yayınevi
bilgi@neuyayin.com

İletişim Adresi
Yaka Mah. Yeni Meram Cad. Kasım Halife Sok.
A Blok No: 11/1 Meram/Konya/ Türkiye
E: bulten@erbakan.edu.tr

NEUniversitesi
NEUniversitesi
necmettin-erbakan-university
erbakanuni
NecmettinErbakanÜniversitesiTv

*Bu çalışmanın tasarımı; Kurumsal İletişim Koordinatörlüğü tarafından yapılmıştır.

Tüm yayın hakkı,
Necmettin Erbakan Üniversitesine aittir.
İzinsiz basılamaz ve çoğaltılamaz.

erbakan.edu.tr

Fakülteler
Ahmet Keleşoğlu Eğitim Fakültesi
Ahmet Keleşoğlu İlahiyat Fakültesi
Diş Hekimliği Fakültesi
Ereğli Eğitim Fakültesi
Ereğli Ziraat Fakültesi
Fen Fakültesi
Güzel Sanatlar ve Mimarlık Fakültesi
Havacılık ve Uzay Bilimleri Fakültesi
Hemşirelik Fakültesi
Hukuk Fakültesi
Meram Tip Fakültesi
Mühendislik Fakültesi
Nezahat Keleşoğlu Sağlık Bilimleri Fak.
Seydişehir Ahmet Cengiz Müh. Fak.
Seydişehir Sağlık Bilimleri Fakültesi
Siyasal Bilgiler Fakültesi
Sosyal Ve Beşeri Bilimler Fakültesi
Turizm Fakültesi
Uygulamalı Bilimler Fakültesi
Veteriner Fakültesi

Konservatuvarlar
Türk Müziği Devlet Konservatuvarı

Enstitüler
Eğitim Bilimleri Enstitüsü
Fen Bilimleri Enstitüsü
Sağlık Bilimleri Enstitüsü
Sosyal Bilimler Enstitüsü

Meslek Yüksekokulları
Adalet MYO
Ereğli Adalet MYO
Ereğli Sağlık Hizmetleri MYO
Konya Ereğli Kemal Akman MYO
Meram MYO
Sağlık Hizmetleri MYO
Seydişehir MYO
Seydişehir Sağlık Hizmetleri MYO

Yüksekokullar
Yabancı Diller Yüksekokulu

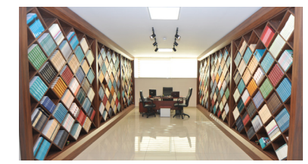

Rektörlüğe Bağlı Birimler
Engelli Öğrenci Birim Koordinatörlüğü
Hukuk Müşavirliği
İç Denetim Birimi
Kariyer Merkezi (NEÜ Artı Kariyer)
Kurumsal İletişim Koordinatörlüğü

Koordinatörlükler
Atatürk İlkeleri ve İnkılap Tarihi Koordinatörlüğü
Öyp Kurum Koordinatörlüğü
Bap Koordinatörlüğü
Bilimsel Yayınlar Koordinatörlüğü
Dış İlişkiler Genel Koordinatörlüğü
Erasmus KKoordinatörlüğü
Uluslararasılaşma Koordinatörlüğü
Farabi Koordinatörlüğü
Mevlana Değişim Programı Koordinatörlüğü
Uluslararası Öğrenci Koordinatörlüğü
Yurtdışı Türk Öğrenciler ve YLSY Burs Prog. Koor.
Engelli Öğrenci Birim Koordinatörlüğü
Kurumsal Kalite Geliştirme ve Akreditasyon Koor.
Türk Dili Koordinatörlüğü

Daire Başkanlıkları
Bilgi İşlem Daire Başkanlığı
İdari ve Mali İşler Daire Başkanlığı
Kütüphane ve Dokümantasyon D.B.
Öğrenci İşleri Daire Başkanlığı
Personel Daire Başkanlığı
Sağlık, Kültür ve Spor Daire Başkanlığı
Strateji Geliştirme Daire Başkanlığı
Yapı İşleri ve Teknik Daire Başkanlığı

Uygulama ve Araştırma Merkezleri
Aile ve Gençlik UAM
Ali Kuşçu Teknoloji ve İnovasyon UAM
Bilim ve Teknoloji UAM (BİTAM)
Erol Güngör Türk Diasporası UAM
Eswl ve Taş Hastalıkları UAM
Geleneksel Sanatlar UAM
Geleneksel ve Tamamlayıcı Tıp UAM
Helal ve Sağlıklı Gıda UAM
İletişim Çalışmaları UAM
KONÜDAM Deneysel Tıp UAM
Konya Mimarlık Çevre ve Şehircilik UAM
Kur'an-ı Kerim Çalışmaları ve Kıraât İlmi UAM
Küresel ve Bölgesel Araştırmalar Merkezi
Organ Nakli Eğitim UAM
Otizm Çalışmaları UAM
Özel Yetenekliler Eğitim UAM
Psikolojik Danışma ve Rehberlik UAM
Sağlık UAM
Selçuklu Kültür ve Medeniyeti UAM
Simülasyon ve Modelleme UAM
Sinirbilim UAM
Sürekli Eğitim UAM (KONSEM)
Tıbbi ve Kozmetik Bitkiler UAM
Türkçe Öğretimi UAM (KONDİL)
Uluslararası Rumi Medeniyetler UAM
Uzaktan Eğitim UAM
Yaşlı ve Engelliler Eğitimi Bakım UAM
Sosyal İnovasyon UAM
Sağlıklı Yaşam ve Egzersiz UAM
Havacılık UAM
Engelli Bireyler Egzersiz ve Spor Eğitimi UAM

Rektör'den Mesaj 1

Prof. Dr. Cem Zorlu Basınla Bir Araya Geldi 4

Şeffaf Plak Uygulaması Hastaları Diş Teli Tedavisinin Zahmetinden Kurtarıyor 28

Küresel İklim Değişikliği ve Tarıma Etkileri Konuşuldu 30

NEÜ'den Kanser Tedavisi için Önemli Yatırım 32

Pandemi Psikolojisinde Aile Paneli 34

Üniversitemizden Azerbaycan'a Destek 44

Milli Uzay Programı Çarpan Etkisi Yapacak 46

58 Uluslararasılaşma Stratejisi Belgesi 2021-2025

60 28 Şubat'ın Dünü, Bugünü ve Yarını Konuşuldu

66 Prof. Dr. Necmettin Erbakan "Çileli Bir Yolculuk"

82 Çanakkale Şehitleri için NEÜ'de Anma Programı Gerçekleştirildi

94 "İkimize Bir Dünya" 2020 Yılı Faaliyet Raporu

100 Uluslararası Necmettin Erbakan Hukuk Kongresi

128 NEÜ Mimarlık Bölümünden Önemli Başarı

136 1. Türk Müziği Günleri Konseri

Prof. Dr. **Cem Zorlu** | Rektör

Bültenimizin 18. sayısı ile sizleri selamlıyoruz...

Henüz çiçeği burnunda üniversitemizin büyük emeklerle ortaya koyduğu çalışmaları kamuoyu ile paylaşmanın aracı olan bültenimiz, 10 yıldır yayın hayatına devam ediyor. Her sayımız bir öncekinden daha hacimli çıkıyor.

İnsanlık olarak içinden geçtiğimiz ve muhtemel ki çok kısa bir süre içerisinde ardımızda bırakacağımız salgın süreci dünyada olduğu gibi ülkemizde de yükseköğretim kurumlarının üzerine büyük bir stres yükledi. Pandemi krizinde dijital altyapımızı mükemmelleştirerek, eğitimin çevrimiçi olarak kesintisiz devam etmesini sağlamak durumundaydık. Bir yandan bu yeni duruma adaptasyonu hızlandırmaya çalışırken diğer yandan da idealleri olan bir yükseköğretim kurumu olarak kalite odaklı faaliyetler yürütmek, çok sayıda eylem planı ve projeyi hayata geçirmek konusunda da ısrarcı olmamız gerekiyordu. Üniversitemizin uluslararası düzeyde rekabetçi bir yapıya kavuşmasını temin etmek gibi bir hedefimiz olduğunu aklımızdan çıkarmadan bu süreci doğru yönetmek için yoğun bir çaba gösterdiğimizi belirtmeliyim.

Yakın bir zamanda Türk akademisinin bu stres altındaki dönemde bile neler yapabileceğini gösteren uluslararası bir başarı sürecine tanıklık ettik. Bilindiği üzere "Bologna Süreci" adıyla ülkelerin yükseköğrenim karnelerini değerlendirmek ve yeni hedefler belirlemek amacıyla 2-3 yıl aralıklarla bakanlar seviyesinde toplantılar düzenlenmektedir. İtalya'da gerçekleştirilen en son "Avrupa Yükseköğretim Alanı Bakanlar Konferansı"nda ülkelerin yükseköğretim alanındaki karnelerinden oluşan bir rapor yayınlandı. Bu raporda öğrenci sayısı bakımından Avrupa'da ilk sırada yer alan Türkiye'nin yükseköğretimde genişleme perspektifine paralel olarak pek çok ülkeden nitelik açısından daha iyi bir performans gösterdiği bilgisi yer aldı. Konferans sonunda toplam 13 başlık üzerinden yapılan değerlendirmede Türk yükseköğretim sistemi, 5 başlıkta tam puan almış ve hiçbir alanda gerileme göstermemiştir. Bu zorlu süreçte Türk akademisinin yükselişinin teyit edilmiş olması doğru yolda olduğumuzun bir kanıtı olarak bizleri gururlandırmaktadır.

Necmettin Erbakan Üniversitesi olarak, çevrimiçi gerçekleştirdiğimiz formel ve informel eğitim ve etkinliklerimizle dünyadaki emsallerimizle rekabet eden bir konuma yükselmiş olduğumuzu rahatlıkla dile getirebiliriz. İstatistikler, bulunduğumuz durumu anlamamızda ve gelecek projeksiyonu oluşturmamızda çok kıymetli bir işleve sahiptir. Bültenimizin kapsadığı ilk altı aylık zaman dilimi içerisinde canlı işlenen ders sayımız yaklaşık 78 bin. Kullanıcı sayımızın 2.356.970, işlem yapılan ders sayımızın da 10.559 olduğunu görüyoruz. İstatistiklere, uzaktan eğitime geçtiğimiz günden itibaren baktığımızda ise 7,6 milyonun üzerinde katılımla toplam 253 bin 243 canlı ders işlediğimizi görüyoruz. Bilindiği üzere Üniversitemiz Senatosunun aldığı kararla öğretim elemanlarımıza anlatmakla mükellef oldukları derslerin tamamını canlı olarak gerçekleştirmelerini zorunlu tuttuk. Öğrencilerimize de yine örgün öğretimdeki gibi derslere devam zorunluluğu getirdik. Sınavlarımızı canlı yaptık. Bunlar, eğitim kalitemizin sürdürülmesi adına attığımız kritik adımlardan birkaçı idi.

Destekleyici bilgilendirme ve eğitim kapsamında görülebilecek webinar yayını konusunda ise çok parlak bir süreç geçirdik. Pandemi döneminde en fazla webinar düzenleyen üniversitelerin başında geliyoruz. Birimlerimiz son 6 ayda 593 webinar düzenledi. Böylelikle, 2021 yılının ilk altı ayında üniversitemizin günlük webinar düzenleme ortalaması 3'ün üzerinde gerçekleşti. Rakamlara daha konsolide bakacak olursak, Haziran 2021'e kadar düzenlenen toplam 922 webinarda 108 bin katılımcı ile 841 saat canlı yayın yapılmış ve webinar sayfalarımızı 351 bin kişi ziyaret etmiş. Ayrıca üniversitemizin resmi Youtube kanalındaki bilimsel içerikler de pandemi boyunca yarım milyona yakın görüntülenmiş. Aktardığım bilgilerden de anlaşılacağı üzere, koronavirüs salgınının

eğitim ve bilimi etkilememesi için yüz yüze yapamadığımız bilimsel faaliyet ve toplantıları online ortamda arttırarak gerçekleştirdik. Bundan sonraki süreçlerde de ülkemizde bilimin gelişmesi için ne gerekiyorsa yapmaya gayret edeceğiz. Bu vesileyle aktardığım çıktıların elde edilmesinde canhıraş çalışan akademik ve idari birimlerimize huzurlarınızda teşekkür ederim. Fiziki uzaklığı sosyal ve duygusal yakınlığa dönüştürme gayretimizin başta öğrencilerimiz olmak üzere tüm muhataplarımızca nasıl deneyimlendiği üzerine alımlama (geri bildirim) çalışmaları yaparak önümüzdeki süreci mental olarak çok daha verimli geçirebilmenin ipuçlarını da sağlamış olduk. Elbette bunları yaparken dünyanın ve yükseköğretim sistemlerinin evrildiği istikameti takip etmeyi, kendi proje ve kurgumuzla öğrenci deneyimlerini zenginleştirmeyi ve öğrenci merkezli olma vizyonumuzu sürekli aklımızda tutuyoruz.

Öğrenci merkezlilik, çok boyutlu ele aldığımız; tüm icraat, hedef ve hayallerimizin temel bileşenini oluşturmaktadır. Şüphesiz bunun ilk adımı yerleşkelerimizde öğrencilerimizin kendilerini ait hissedecekleri, keyif alacakları bir fiziki altyapıya kavuşmak. Bu bakımdan beklentilerimizin yoğunlaştığı Köyceğiz ve Sağlık Yerleşkelerimizle ilgili birkaç gelişmeyi paylaşmak isterim. Köyceğiz Merkez Kütüphanemizin projesi gün be gün şekilleniyor. Bu yılın başında açıkladığımız üzere Merkez Kütüphanemizin yapımını, Üniversitemize büyük katkıları bulunan Ahmet-Nezahat Keleşoğlu Vakfı üstlendi. Projemizin inşallah yakın bir zamanda temelini atacağız ve en kısa süre içerisinde yapımını tamamlayarak hizmete açacağız. Keleşoğlu Vakfı'na bu satırlar aracılığı ile bir kez daha teşekkürlerimi sunmak istiyorum.

Bugün itibari ile Köyceğiz Yerleşkemizde; Siyasal Bilgiler, Sosyal-Beşeri Bilimler, Turizm, Uygulamalı Bilimler, Havacılık-Uzay Bilimleri ve Mühendislik Fakültelerimiz, Adalet Meslek Yüksekokulumuz, Gastronomi ve Mutfak Sanatları Uygulama binamız, Bilim ve Teknoloji Araştırma ve Uygulama Merkezi laboratuvarlarımız (BİTAM) ve Kredi Yurtlar Kurumuna bağlı Kız ve Erkek Öğrenci Yurtları da dâhil toplam 19 bina-tesisimiz bulunuyor. İnşaatı tamamlanmak üzere olan yeni binamıza Güzel Sanatlar ve Mimarlık, Havacılık ve Uzay Bilimleri ile Mühendislik Fakültelerimizi konumlandıracağız. Köyceğiz Yerleşkemizin önemli ihtiyaçlarından biri olan Camimizin inşaatını da hareketlendiriyoruz. Ayrıca 2021 yılıyla birlikte Spor ve Kültür Kompleksi ile Öğrenci Yaşam Merkezinin çalışmalarını da başlatmış bulunmaktayız. Sosyal donatı alanlarımızın da tamamlanmasıyla birlikte uzun bir çalışma gününden sonra hala bir şeyler yapmak isteyen öğrencilerimiz, spor ve kültür projelerinden müzik ve tiyatro gruplarına kadar çok çeşitli aktivitelere katılacakları, dinlenmek için yeşil bir vaha bulacakları capcanlı kocaman bir kampüse kavuşacaklar inşallah.

Yeni eğitim yılı itibariyle Köyceğiz Yerleşkemizdeki bin 500'er kişilik KYK'ya ait kız ve erkek yurtlarımızın faaliyete geçeceğinin müjdesini de buradan vermek isterim. Öğrencilerimizin Köyceğiz Yerleşkesindeki yuvaları hazır, yeter ki yüz yüze eğitimde buluşalım. Olağanüstü bir durum olmazsa mevcut şartlar çerçevesinde Ekim 2021 itibariyle eğitime yüz yüze başlamayı planlıyoruz. Üniversite yönetimi, idari ve akademik kadro olarak yüz yüze eğitim için gereken hazırlıkları tamamladık. Ayrı geçen günlerin ardından tekrar buluşacağımız günlerin daha sağlıklı, daha güzel olması için öğrencilerimizden kendilerine iyi bakmalarını ve mutlaka aşılarını olmalarını istiyoruz. Onları kampüste, dersliklerde görmeyi gerçekten çok özledik ve bir araya geleceğimiz günü sabırsızlıkla bekliyoruz.

Sağlık Yerleşkemizde Diş Hekimliği Fakültemizi faaliyete geçirmiştik. Localar şeklinde tasarlanmış muayenehanelerimiz vatandaşımıza hizmetini sürdürüyor. Önümüzdeki birkaç ay içerisinde Sağlık Yerleşkemizde (Eski Meram Tıp) bulunan ameliyathanelerin tadilatı ile hasta ve hasta yakınlarının kullanabileceği kafeterya ve kantin yapımını da tamamlamış olacağız. Ayrıca bu yerleşkemizin vaziyet planını da güncelleyerek daha işlevsel hale getiriyoruz. Fiziki çalışmalarımızdan bahsederken, Ereğli'de hayata geçirdiğimiz Emine-Rasim Çalışkan Uygulama Anaokulu ile Psikolojik Danışma ve Rehberlik Merkezi'ni tamamladığımızın bilgisini de paylaşmak isterim. Ve son olarak güncellenen kurumsal kimliğimizin bir yansıması olan yerleşkelerimizdeki tabela, yönlendirme gibi alanlarımızı da bütünsel bir mimari yaklaşımla ve bütçe kısıtları dahilinde peyderpey yenilemeye devam ediyoruz.

Değerli Okur,
Kurumumuz genelinde öncelikli ve yaygın hale getirmeyi hedeflediğimiz kalite süreçlerimize ivme kazandırdık. Kalite temsilcilerimizle birçok kez eğitim programlarında bir araya gelerek kalite güvencesi sistemlerini destekleyen bilgi yönetim sistemlerimize işlevsellik kazandırdık. Bu doğrultuda, eğitim-öğretim, araştırma ve geliştirme ve toplumsal katkı faaliyetlerimizin kurumsal bir yapı üzerinden yürütülmesi, yönlendirilmesi ve süreç takibinin yapılmasını sağlamış bulunuyoruz.

Kurumsal yapımızı güçlendirecek, akademik ve idari süreçlerimize katkı sunacak birimler kurarak güncel bir tabirle versiyon geliştirmeyi de sürdürüyoruz. İş Sağlığı ve Güvenliği, Öğrenci Toplulukları, Ortak Dersler ve YLSY Burs Programı Koordinatörlükleri ile Klinik Araştırmalar, Rejeneratif Tıp Çalışmaları, Sürdürülebilir Aile İşletmeleri Uygulama ve Araştırma Merkezleri bunlardan bazıları. Halkla iç içe çalışmalarımızdan biri olan Geleneksel Harp Sanatları Araştırma Merkezimizin kuruluşunu da tamamlamak üzereyiz.

Kamuoyuna duyurduğumuz "Uluslararasılaşma" taahhüdümüzün gereği olarak 2021 yılının ilk altı ayında da öğrenci ve akademik yapımıza ilişkin hedeflerimiz doğrultusunda yol almayı sürdürdük. Rektörlüğümüz koordinasyonunda ülke toplantıları düzenlemeye devam ettik. Üniversitemizi çok uluslu öğrenci merkezi haline getirecek ve aynı zamanda kendi öğrencilerimizin yurt dışında eğitim olanaklarını genişletecek ikili protokolleri çoğaltmaya devam edeceğiz.

İkili protokol demişken, paydaşlığa verdiğimiz önemi her platformda dile getiriyoruz. Havacılık ve Uzay Bilimleri Fakültemiz ile Havelsan arasında yapılan protokolün stratejik öncelikli alanlar konusunda bizi sıralamanın başına taşıyacak önemde olduğunu düşünüyoruz. Öte yandan paydaşlığın sözde kalmayacağına dair iddiamızın bir ayağı olarak Konya Sanayi Odası ile yeni bir sanayi protokolü gerçekleştirdik. Bu protokolle Organize Sanayi Bölgemize Teknik Bilimler Meslek Yüksekokulu konuşlandırarak, öğrencilerimizin ilgili sektörlerle bitişik (uygulamalı) bir öğrenim görmesini sağlamış olacağız. Makinelerin başına Meslek Yüksekokulumuzda teorik eğitimini almış öğrencilerimiz geçecek. Teoriyi de sanayici ve iş adamlarıyla birlikte belirleyeceğiz. İşletmelerimiz şu nitelikte öğrencilere ihtiyacımız var diyecek, bizler de müfredatı buna göre belirleyeceğiz. Okul bittikten sonra da ara eleman sıkıntısı ortadan kalkacak. Bu protokolün Türkiye için iyi bir örnek, Konya için ise tarihi bir adım olduğunu düşünüyorum.

Son olarak dünyanın salgınla mücadele ettiği bu dönemde, cansiperane çalışan sağlık çalışanlarımıza ve sağlık hizmetlerimize de bir başlık açmamız gerekiyor. 2021 yılının ilk altı ayında Meram Tıp Fakültesi Hastanemiz 13.116 pandemi tedavisinin yanı sıra 508.597 vatandaşımıza ayaktan, 42.201 vatandaşımıza da klinik sağlık hizmeti sundu. Yine bu süre zarfında 46.637 ameliyat gerçekleştiren Hastanemiz, yüzde yüz doluluk oranıyla şehrimize ve ülkemize büyük sağlık desteği sundu. Rektörlük olarak tüm imkânlarımızla sağlık sektöründeki hizmetlerimizin aksamaması için gayret içerisinde olurken bir taraftan da yeni yatırımlar yapmayı sürdürdük. Türkiye'de 6 adet, Konya'da tek olan Tomoterapi cihazını hastanemize ve şehrimize kazandırdık. Bu cihazın imkân tanıdığı tedaviden yararlanmak için şehir dışına çıkmak zorunda kalan hastalarımız bundan sonra Üniversitemiz Meram Tıp Fakültesi Hastanesinde tedavi olabilecekler, ihtiyaç duyan çevre illerdeki hastalara da hizmet sunabileceğiz.

Bu zorlu dönemde göstermiş oldukları fedakârlıkları için hekimlerimize, sağlık çalışanlarımıza, akademik camiamıza ve sevgili öğrencilerimize teşekkürlerimi sunuyorum.

Saygılarımla...

PROF. DR. CEM ZORLU
BASINLA BİR ARAYA GELDİ

Rektörümüz Prof. Dr. Cem Zorlu, Ahmet Keleşoğlu İlahiyat Fakültesi Nezahat Keleşoğlu Konferans Salonunda düzenlenen basın toplantısında, 2020 yılının üniversite açısından değerlendirmesini yaparak gündemde olan projelerle ilgili açıklamalarda bulundu.

Konuşmasının başında basın mensuplarıyla bir araya gelmiş olmaktan mutluluk duyduğunu söyleyen Rektör Zorlu, toplantıya katılan herkese teşekkür ederek şunları söyledi: "Koronavirüs salgını sebebi ile uzaktan sürdürdüğümüz Üniversitemizdeki eğitim öğretim faaliyetlerinin hız kesmeden devam ettiği şu günlerde, her şeyin normale döneceği günlerin yakın olmasını temenni ederek, her birinize selam ve sevgilerimi sunuyorum.

Bildiğiniz gibi Temmuz ayında Üniversitemizin 10. yılını kutladık. İlmi aramayı emreden bir medeniyetin mensupları olarak günceli takip eden, her zaman bir adım önde olmak için gayret sarf eden bir Üniversiteyiz. Mensubu olmaktan onur duyduğum Necmettin Erbakan Üniversitemizin kuruluşunun 10. yılında geriye dönüp yapılan çalışmalara bakınca; marka değeri yüksek, yenilikçi ve dinamik bir devlet üniversitesi olduğumuzu görüyorum. Üniversitemizin 10. yılı kutlu olsun. Daha nice başarıyla dolu yıllara...
2020 yılı içerisinde çeşitli yarışma, proje ve çalışmalarda Üniversitemizden hem öğrencilerimizin hem de kıymetli akademisyenlerimizin önemli başarılar elde ettiklerini takdirle takip ettik.
Ereğli Eğitim, Seydişehir Ahmet Cengiz Mühendislik, Havacılık ve Uzay Bilimleri, Fen, Mühendislik ve Mimarlık Fakültelerimizden öğrenci ve hocalarımızın yürüttükleri 10 proje, TÜBİTAK tarafından desteklenmeye layık görüldü. Mühendislik ve Mimarlık Fakültesi Öğretim Üyelerimizden Doç. Dr. Hasan Kotan TÜBİTAK Proje Performans Ödülüne, Dr. Didem Şanver Akbaş da Avrupa Alerji ve Klinik İmmünoloji Akademisi (EAACI) araştırma bursuna layık görüldü. Ayrıca ABD'nin Stanford Üniversitesince hazırlanan "Dünyanın En Etkili Bilim İnsanları" listesinde Üniversitemizden Prof. Dr. Adnan Özdemir, Prof. Dr. Ali Tor, Prof. Dr. Faruk Uğuz, Prof. Dr. Kültigin Türkmen ve Doç. Dr. Erhan Zor'un yer alması da memnuniyet verici gelişmelerden başlıcaları idi.

Araştırmacılarımızın çalışmaları bitmeyen bir tempoda devam ederken, ulusal ve uluslararası alanda göğsümüzü kabartacak neticelere ulaşmaları da tabi ki memnuniyet verici. Örnek vermek gerekirse; Meram Tıp Fakültesi'nden Öğretim Üyesi Doç. Dr. Pembe Oltulu, The Pathologist dergisi tarafından yayınlanan 2018 yılından bu yana dünya çapında önde gelen ilk 100 Patolojist listesinde yer alan tek Türk bilim insanıdır. Hocamız 2020 yılında online olarak gerçekleştirilen, pek çok ülkeden alanında etkin patologların yer aldığı uluslararası Hindistan Patoloji Kongresine jüri üyeliği yapmak ve sosyal etkiyi artırmak için Sosyal Medya Komitesi ile birlikte çalışmak üzere davet edildi. Kongre, dünya patoloji bilimsel kongreleri arasında tüm dünya patologlarına en çok ulaşan kongrelerden biri oldu. Tamamen farklı bir alanda, Sosyal ve Beşeri Bilimler Fakültesi Öğretim Üyesi Prof. Dr. Ahmet Çaycı ve araştırma ekibi; Roma, Bizans ve Selçuklu dönemlerinde stratejik konumu olan Konya'nın Gevale Kalesi çevresinde gerçekleştirdikleri arkeolojik kazıları ile büyük beğeni topladılar. Yine aynı fakültemizden Öğretim Üyesi Prof. Dr. Abdurrahman Özkan, Türk Dil Kurumu Bilim Kurulu asil üyeliğine seçilirken, Türkiye Yazarlar Birliği (TYB) tarafından verilen "Yılın Yazar, Fikir Adamı ve Sanatçıları" ödüllerinde Öğretim Üyesi Doç. Dr. Muammer Ulutürk, deneme dalında Hece yayınlarından çıkan "Fotoğrafname" isimli eseriyle 2019 yılının en iyi deneme kitabı ödülünü almaya hak kazandı.

Meram Tıp Fakültesi Öğretim Üyesi Prof. Dr. Sevgi Keleş, dünya genelinde 659, Türkiye'den ise (80'i Konya'dan) 150 hastanın bağışıklık sisteminin incelendiği uluslararası düzeyde yürütülen ve Science Dergisinde yayımlanan iki önemli çalışmaya katkıda bulunarak Üniversitemizi temsil ettiler.

Meram Tıp Fakültemizden yıl içerisinde güzel haberler gelmeye devam etti. World Journal of Diabetes Dergisi Ağustos 2020 sayısında "Diyabetik Böbrek Hastalığı" alanında yaptığı deneysel ve klinik çalışmalardan ve bu çalışmalarla literatüre sağladığı katkılardan dolayı Öğretim Üyesi Prof. Dr. Kültigin Türkmen, dergi kapak sayfası olmaya layık görüldü. Araştırma Görevlisi Dr. Sinan Oğuzhan Ulukaya, Türkiye çapında yapılan TARD Asistan değerlendirme sınavında Türkiye birincisi olurken, İntern Dr. Şevval Ayvalık ve İntern Dr. Abdülsamet Yiğin, TÜBİTAK desteği ile Uludağ Üniversitesi'nde düzenlenen, Türkiye'den 38 farklı üniversitenin başvurduğu "USİM-WARS Medikal Simülasyon Yarışması" final etabında Üniversitemizi temsil ettiler ve "Birinci" oldular. Öğretim Üyesi Doç. Dr. Onur Bilge de Avrupa Spor Travmatolojisi, Diz Cerrahisi ve Artroskopi Derneği'nin (ESSKA) resmi klinik dergisi olan ve Uluslararası "SCI" indeksinde yer alan "Knee Surgery, Sports Traumatology, Arthroscopy" (KSSTA) dergisinin Yayın Kuruluna ("Editorial Board") ve Amerikan Ortopedik Cerrahi Akademisi'nin resmi klinik dergisi olan ve Uluslararası "SCI-Expanded" indeksinde yer alan "Journal of American Academy of Orthopaedic Surgeons" (JAAOS) dergisinin Türkçe Edisyonu'na ("JAAOS - Turkish Edition") Yardımcı Editör olarak seçildi. Sağlık alanından bir başka güzel haber de Hemşirelik Fakültemizden geldi. Öğretim Üyesi Dr. Selda Arslan, 2. Uluslararası İç Hastalıkları Hemşireliği Kongresi'ndeki bildirisi ile Seçkin Bildiri Birincilik Ödülüne layık görüldü.

Bir başka önemli çalışma da fizik alanından geldi. Ahmet Keleşoğlu Eğitim Fakültesi Dr. Öğretim Üyesi Mücahit Yılmaz ve Mühendislik ve Mimarlık Fakültesi Dr. Öğretim Üyesi Yasin Ramazan Eker'in UV ışık algılama üzerine olan ortak çalışması, Nature ailesinden Scientific Reports'da yayınlanırken, ikilinin bir diğer çalışması da alanında önde gelen dergilerden Ceramics International'da yer buldu.

Çok daha farklı bir alanda, Türk Müziği Devlet Konservatuvarı Öğretim Görevlisi Yakup Aksoy, "Bedensel Engelli Bireylere İnternet Yoluyla Uzaktan Keman Eğitimi Modeli" adlı doktora tezi kapsamında üç bedensel engelli öğrenciye uzaktan keman eğitimi verdi ve bu çalışma 3 Aralık Dünya Engelliler Günü'nde düzenlenen anlamlı bir konserle taçlandırıldı.

Son olarak; kısa adı Tiga olan Küresel ve Bölgesel Çalışmalar Merkezimiz, Öğretim Üyesi Doç. Dr. Gökhan Bozbaş'ın yürüttüğü ve alanında öncü akademisyenlerin katılım sağladığı çok sayıda çalıştay, seminer ve yuvarlak masa tartışmalarına ev sahipliği yaparak 2020 yılında adeta öğrenciler, akademisyenler ve politikacılar için bir cazibe merkezi haline geldi. Bu ve benzeri, birimlerimiz ve akademisyenlerimiz daha sayamadığımız onlarca başarılı performansıyla, Üniversitemizin bilimde önemli bir referans noktası olması için çalıştılar.

NEÜ'nün Eseri olarak adlandırdığımız başarılarımız yıl boyunca bizleri gururlandırmaya devam etti. Öğrencilerimizin katıldığı birçok yarışma ve projede, fen bilimlerinden sosyal bilimlere birçok alanda göğsümüzü kabartan sonuçlar elde ettik.

Gaziantep'te bu yıl üçüncüsü gerçekleştirilen TEKNOFEST finallerinde Üniversitemizi 14 takım temsil etti. Jet Motor Tasarım kategorisindeki temsilcimiz 'NEU-CFD', 147 takım arasından üçüncülüğü elde etti. Çok önemli bir diğer başarıyı da Dikey Kalkan İnsansız Hava Aracı (Dik İHA) alanında elde ettik. Boeing firmasının sponsorluğunda Orta Doğu Teknik Üniversitesince (ODTÜ) bu yıl dördüncüsü düzenlenen Dik İHA yarışmasında finale kalan 16 takım arasından iki derece elde eden Üniversitemizden Göktürk takımı birinci, Abra takımı ise üçüncü oldu.

Bildiğiniz gibi Üniversitemizi bu alanda Mühendislik ile Havacılık ve Uzay Bilimleri Fakültelerimizden öğrencilerimiz temsil ediyor. Güzel Sanatlar Fakültesi öğrencilerimiz Uluslararası 7 Vilayet Kısa Film Festivali'nden ve "1001 Gözle Rize" ödüllü kısa film yarışmasından ödülle döndüler. 'İnsandan Öte Öykü Yarışması'nda özgün hikâyesiyle ödüle layık görülen Sinema-TV bölümü öğrencimizin hikayesi kitaplaştırıldı. Yine Sinema-TV bölümünün hazırladığı "Son Devrin Bilim Abidesi Fuat Sezgin" belgeseli ile Resim Bölümün düzenlediği PandemArt ve Geleneksel Türk Sanatları Bölümünün düzenlediği 'Geleneksel Sanatlar" online sergileri de sanatseverlerce takip edildi ve büyük beğeni topladı.

Mimarlık bölümü öğrencilerimiz Rönesans Holding'in düzenlediği "Sürdürülebilir Geleceği Tasarla" isimli öğrenci fikir yarışmasında 75 farklı üniversiteden 900 öğrenci ve 585 proje arasından birinci olurken, Kale Tasarım ve Sanat Merkezi ile BASE işbirliğinde düzenlenen "Ankara Bentderesi Örneklem Alanının Yaşanabilir/Sürdürülebilir Geleceği" yarışmasında da yine birinciliği göğüslediler.
2020 yılının henüz başında, Turizm Fakültesinden öğrencilerimiz 17. Uluslararası İstanbul Mutfak Günleri'nde 1 altın, 9 gümüş, 1 bronz ve 2 merit madalya ile organizasyona damga vururken, bir de kupa kazandılar.

Son olarak; Ahmet Keleşoğlu İlahiyat Fakültemizden öğrencimiz, Gençlik ve Spor Bakanlığı'nın düzenlediği 1. Gençler Arası Öykü Yarışmasında birincilik elde etti. Nice başarılarıyla göğsümüzü kabartan öğrencilerimiz iyi ki varsınız. Sizlerle bu güzel haberleri paylaşmamıza vesile olan, ismini saymakla bitiremeyeceğim değerli araştırmacılarımızın ve öğrencilerimizin her birine ayrı ayrı tebriklerimi iletiyorum.

Her ne kadar pandemi sebebi ile fiziki içeriklerimiz nispeten azalsa da ikinci altı ayda çevrimiçi etkinliklerimizi artırdık. Üstelik sayıca artırmakla kalmadık, aynı zamanda geniş bir yelpazede içerikler sunduk. Bilimsel anlamda Uluslararası Aşçı Dede Ateşbaz-ı Veli, Eğitimde Dijital Dönüşüm, Uluslararası Konya Sanat ve 2. Ulusal Necmettin Erbakan Sempozyumlarını gerçekleştirdik. Bunlarla birlikte üç adet uluslararası workshop, dört online yazar çalıştayı ve iki adet de online sergi gerçekleştirdik. Özellikle Necmettin Erbakan Sempozyumu çerçevesinde Güzel Sanatlar Fakültemizce gerçekleştirilen Necmettin Erbakan Sergisi oldukça ilgi gördü. İnternet ortamında halen ziyarete açık olan sergimizde 55 öğrencimizin 70 çalışması yer alıyor.

Daha güzel bir gelecek inşa etme hususunda üstlendiğimiz görevi pandemi gibi zorlu bir süreci yaşarken yürütebilmek bizler için son derece önemli bir husustur. Gerek çalıştaylar, gerek webinarlar, gerekse de sosyal medya üzerinden yürüttüğümüz faaliyetler hakikaten takdire şayan. Hâlihazırda üniversitemiz, ülkemizin en fazla webinar programı yapan üniversitelerinin başında gelirken, dört sempozyumu geniş bir katılımla online ortamda gerçekleştirme başarısı göstermiştir. Üniversitemizde Nisan-Aralık tarihleri arasında 84.376 bin katılımcı ile 364 webinar gerçekleştirildi. Online ortamda düzenlenen faaliyetlerimizde 397 saat canlı yayın yapmışız ve webinar sayfalarımızı 190.576 bin kişi ziyaret etmiş. Her programın ardından Youtube sayfamıza yüklediğimiz webinar kayıtlarımız da bu süreçte 11.268 saat izlenmiş. Bu bilgiler ışığında, akademik verileri yerleşkelere hapsetmeden, hayatın içine taşıyarak ulaşılan bilgi ve birikimi, başta ülkemiz olmak üzere tüm insanlığın hizmetine sunma amacımızı yerine getirmeye çalıştığımızı ifade etmek isterim.

Uzaktan Eğitim

Ekim 2020'den yılsonuna kadar olan zaman diliminde Üniversitemizin uzaktan eğitim sürecinde elde ettiği veriler de bizleri memnun etmiştir. Rakamlara baktığımızda 3 milyonun üzerinde kullanıcı ile 94.840 canlı ders işlediğimizi görüyoruz. Bu müthiş bir rakam ve Üniversitemizin özellikle dijitalleşme alanındaki faaliyetlerinden sanata, bilimsel araştırma projelerinden edebiyata kadar her alanda kendini hızla geliştirdiğini ve bir sıçrayış gerçekleştirdiğini rahatlıkla söyleyebiliriz. Bu sıçrayışın hem yerel bazda hem de uluslararası alanda ilerleyen yıllarda çok daha büyük ses getireceğine inanıyorum. Ben olmayan, "biz" olan bir Üniversitede gençlerle geleceklerini inşa etmek üzere yürümek fevkalade önemli ve sorumluluk gerektiren bir iş. Ben bu anlamda üzerine düşenin en iyisini yapmak için mücadele eden, kendini adamış akademik ve idari personelle yürüyor olmaktan mutluluk duyuyor, tüm personelimize ve elbette üniversitenin sadece fiziki olarak okula gidip gelmekten ibaret olmadığının farkında olan ve bu doğrultuda pandemi sürecinde de öğrenme şevkini sürdüren öğrencilerimize şükranlarımı iletiyorum.

Uzaktan eğitim esas itibari ile çok yönlü bir süreç. Görünen yüzü ile bilgisayarın başına geçip ders dinleme ya da ders anlatma gibi basitçe tanımlanabilecek bir süreç değil elbette. Geri planında ciddi bir planlama ve emek olduğunu bilmemiz gerekir. Açık konuşmak gerekirse pandeminin başında diğer tüm üniversitelerde olduğu gibi bizler de hazırlıksız yakalandık. Belirsizlik ve beklentiler arasında gidip gelen ince bir dengede senkron eğitim kararı alarak büyük bir yükün altına girdik. Çok şükür ki Üniversitemiz Enformatik Kurulu, Bilgi İşlem Daire Başkanlığı ve Uzaktan Eğitim Uygulama ve Araştırma Merkezinden ekiplerimiz yönetimimizin iradesi ile süreci proaktif bir şekilde gece gündüz çalışarak yürüttüler.

Malumunuz olduğu üzere uzaktan eğitime, Üniversiteler açısından pandeminin ilk evresi olarak tanımlayabileceğimiz bahar yarı yılından sonra da devam etmek durumunda kaldık. Yüz yüze eğitimin yerini tutmasa da uzaktan eğitimin daha nitelikli hale gelmesi de pekala mümkün olmalıydı.

Ülkemizdeki yükseköğretim kurumlarında canlı ders yayınına başlayan ilk devlet üniversitelerinden ve uzaktan eğitimi canlı yürüten sayılı üniversitelerden biri olarak; dijitalleşen dünyaya daha iyi adapte olmak için bir taraftan web sitemizi yeniledik, bir taraftan da uzaktan eğitimle ilgili alt yapımızı güçlendirdik. Pandeminin ilk döneminde sanal sınıflarla ilgili hizmet satın almıştık, ikinci dönem itibari ile sanal sınıfları oluşturacak programla kendi yazılımımızı geliştirdik. Bu yazılım sadece sanal sınıf oluşturmakla kalmayıp, tüm verilerin otomasyondan takip edilmesini sağladı ve birçok işlemde aradaki insan

faktörünü de ortadan kaldırdı. Bunların yanında uzaktan eğitimin niteliğini daha da artırmak üzere başta şahsım olmak üzere ilk olarak tüm öğretim elemanlarımızla "Eğitimde Dijitalleşme" eğitimi aldık. Zira, yeniliklere hızla adapte olabilme kabiliyetinin, en başta eğitimciler olarak bizlerin ortak görevi olduğunu düşünüyorum.

Öğrenci ve akademisyenlerimizin yakından takip ettikleri üzere deneme sınavlarımız, sistem stres testlerimiz, devam zorunluluğu, sınavların canlı olması, engelli öğrencilerimiz için özel düzenlemeler... Bunların her biri, uzaktan eğitim sürecimizde daha iyiye ulaşma yolculuğumuzun bir parçası. Necmettin Erbakan Üniversitesi olarak, uzaktan eğitim alanında öncü olmaktan ve her koşulda öğrencilerimize ve akademisyenlerimize en iyi eğitimi sunmak için çalışmaktan büyük bir memnuniyet duyduğumuzu bu vesile ile tekraren ifade etmek isterim. Güçlü teknolojik alt yapımız, deneyimli kadrolarımız ve tabi ki kıymetli öğrencilerimizin sorumlu davranışları ve azmi ile bu sınavdan başarıyla çıkacağımıza yürekten inanıyorum.

Akademik Performans

Necmettin Erbakan Üniversitesi, akademik başarılarıyla gurur duymaktadır. Uluslararası eğitim almış, ulusal ve uluslararası etkili bilimsel araştırmalara sahip, alanında tanınan akademisyenleri kadromuza dahil ettik, ediyoruz. Bilimsel çalışmalarımızla, milli kalkınma politikalarının geliştirilmesine verdiğimiz desteğin yanı sıra ekonomiye ve endüstriye sağladığımız katma değer ile Türkiye'nin uluslararası bağlamdaki rekabetçi konumuna katkı sağlamayı sürdürüyoruz.

Gelecek yıllar bize çok daha iyi gelecek, buna inanıyoruz. İşaretlerini şimdiden görmeye başladık bile. URAP'a göre genel sıralamada 10, devlet üniversiteleri sıralamasında 8 sıra birden yükseldik. 2000 yılından sonra kurulmuş 95 üniversite içinde 4 sıra yükselerek 9.'luğa yerleştik. İnşallah bu kategoride hedefimiz zirve. Web of Science'a (WOS) göre de 217 üniversite arasında geçen yıla göre yaklaşık 25 sıra birden yükselerek 33. sırada, TÜBİTAK Ulakbim kapsamında TR DİZİN'de yer alan 1857 yayın sayısıyla 217 üniversite arasında 48'inci sırada yer aldık. Bir diğer önemli gelişme de Üniversitemizin tercih edilirliğindeki yükseliş. Bu anlamda Üniversitemizi ilk sırada tercih edenleri incelediğimizde 2018'den 2019'a %17, 2019'dan 2020'ye ise %25'lik bir artış söz konusu. Gelecek dönemde bu artış trendinin devam etmesi ve çok daha yüksek seviyelere çıkması için mücadelemizi sürdüreceğiz.

Akademik Teşvik

Bildiğiniz gibi akademik performans, öğrenci sayısı, fakülte sayısı, kütüphanedeki kitap sayısı ya da toplam sahip olduğumuz açık alan metrekaresi ile ölçülen bir şey değil. Buradaki süreç tamamen akademik yayınlarla ilgili. Tabi yayın yapmak akademi çevresi için her ne kadar asgari bir gerek olsa da biz özellikle takip ediyor, bu alandaki çalışmalarımızın daha fazla nitelik kazanması doğrultusunda çeşitli teşviklerde bulunuyoruz. Bu teşvikte uluslararası yayınlar tabi ki belirleyici oluyor. Yazımızın ilk satırlarında mümkün olduğunca değinmeye çalıştım. Ben bu vesile ile bilime üst düzeyde katkı sunan akademisyenlerimizi bir kez daha tebrik ediyorum.

Uluslararasılaşma

Yükseköğretimin uluslararasılaşması, dünya genelindeki üniversiteler arasında daha fazla etkileşim ve iş birliği için önemli fırsatlar sunmaktadır. Bununla birlikte Dünya'da artan rekabet ortamında, öğrencilerimizin karşılaştıkları zorluklarla başarılı bir şekilde yüzleşmesi ve gelecek nesillere kalıcı çözümler bırakması için yetkinliklerin sürekli iyileştirilmesi ihtiyacı ortaya çıkmıştır.
Varlığımızı ve başarılarımızı küresel girişimler ve iş birlikleri açısından pekiştirmek için Uluslararasılaşma Stratejisi Belgesini oluşturduk. Mevcut güçlü yönlerimizi temel alan bu belge, Kurumsal kapasitemizin yanı sıra öğrenci ve akademik yapımıza ilişkin hedeflerimizi ve tamamlayıcı amaçlarımızı özetlemektedir.
Uluslararasılaşma taahhüdümüzü gerçekleştirmek üzere belirlediğimiz orta vadeli hedeflerin bir kısmını burada sizinle paylaşmak istiyorum.

- Bugün itibari ile 1.621 olan uluslararası öğrenci sayımızı 2025 yılına kadar iki katına çıkarmayı hedefliyoruz. Bu rakam, toplam öğrenci sayımızın %10'una tekabül edecek,
- Yurtdışında öğrenim veya staj hareketliliğinde bulunan öğrencilerimizin sayısını %5'e ulaştırmak,
- Gönüllü elçilerimiz olan uluslararası mezunlarımız ile güçlü bir bağ oluşturmak için Mezunlar Ofisi kurmak,
- Uluslararası büyük ölçekte hibe projeleri üretmek ve çift diploma programlarına ev sahipliği yapmak,
- NEÜ Uluslararası Bursunu başlatmak,

ortaya koyduğumuz stratejik hedeflerin başlıcaları olmak üzere bir kısmını teşkil etmektedir.

Öğrenci ve akademisyen hareketliliği, ortak projelere ve uluslararası ortaklıklara katılımları, uluslararasılaşmayı ve toplumsal faydayı önceleyen bireylerin gelişiminin özü olarak edilmektedir. Misyonumuz, uluslararası yetenekleri üniversitemize kazandırmak ve kendi öğrencilerimizi ve akademisyenlerimizi yurtdışındaki akranlarıyla etkileşim kurmaya teşvik etmektedir.

Uluslararasılaşma Strateji Belgemiz, kapsamlı bir istişare ve çok sayıda faktörün dikkate alınmasının bir ürünüdür. Dinamik olarak gelişecek bu süreçte, Uluslararasılaşma belgemizin ortaya koyduğu stratejik hedeflerin hesap verebilirliğini sağlamak için uygulanması periyodik olarak denetlenecek ve süreç içerisinde tavsiye ve

rehberlikle desteklenecektir. Üniversitemizin her alanda ortaya koyduğu faaliyetlerin yanı sıra, Uluslararasılaşma Stratejimiz; Türk yükseköğretiminin uluslararasılaşması açısından Yeni YÖK'ün ortaya koymuş olduğu 'Hedef Odaklı Uluslararasılaşma' vizyonunu tamamlamaktadır.

Üniversitemize ve Konyamıza özellikle "nitelikli uluslararası öğrenci" çekebilmek amacıyla yürüttüğümüz faaliyetler neticesinde, 2020-2021 Akademik yılında Üniversitemize kayıt yaptıran uluslararası öğrenci sayısı, pandemi sürecine rağmen ilk defa 400'ü aşmıştır.

Yayıncılık

Sayısı otuzu aşan veri tabanına erişimi bulunan Üniversitemizin yayınevi ve kütüphane kaynaklarının ulusal ve uluslararası alanda tanınan hizmetleriyle gurur duyuyoruz. Yayıncılık alanındaki faaliyetler, elbette Üniversitelerin başarısına etki eden en önemli faktörlerden birisidir. Bu bağlamda 2020 yılında yayıncılık faaliyetlerimizi konsolide ve koordine etmek ve Üniversitemize akademik alanda katkı sunmak üzere NEÜ Yayınevini aktif olarak faaliyete geçirdik. İçerisinde "basım merkezi" ve "Dizgi&Tasarım" birimlerini de barındıran ve çıktıları artık "NEÜ Yayınları" adı altında faaliyet gösteren bir yapıya büründü.

Üniversitemizin "Kurumsal Arşiv ve Açık Erişim" politikası kapsamında 2020 yılında Yedi olan dergi sayımızı, 14'e çıkardık. 442 yazarımızla 29 sayı çıkardık ve 157 bilimsel makaleyi açık erişimimize dahil ederek akademi dünyasına kazandırdık. Bunun yanında yaklaşık 10 yıllık tüm bilimsel dergi arşivini de açık erişime kazandırdık. Bu doğrultuda yaptığımız düzenlemelerle ve girişimlerle birlikte 5.915 yazarın katkıda bulunduğu 231 sayı ve 2.191 makale arşivlenerek açık erişime açıldı.

Niceliksel büyümenin yanında niteliksel gelişmeye de önem veren bir anlayışla dergilerin uluslararası arenada tanınırlığı, verimlilik artışı ve etki değerlerinin yükseltilmesi adına çeşitli faaliyetler yürütülmektedir. Bunlarla birlikte yıl içerisinde 23 kitap bastık, ayrıca bildiri özeti, sempozyum kitabı gibi çalışmalarla toplamda 100'e yakın bilimsel eseri, akademi camiasının hizmetine sunduk.

NEÜ Yayınevi, Wiley ve Springer dahil olmak üzere en prestijli yayınevleriyle stratejik ortaklıklar kurdu. Akademik personelimiz tarafından üretilen projeler ve yayınlarla araştırma kalitemizin üstünlüğünü ön plana çıkarmaya devam edeceğiz.

Yükseköğrenimde Markalaşacağız

Hepimizin bildiği üzere, yabancı dil hayatımızın bir gerçeği. Bu, akademik hayatta daha fazla ön plana çıkıyor. Hem bireysel hem de kurumsal manada performansın artmasında en önemli etkenlerin başında geliyor. Bu manada; Yabancı Diller Yüksekokulumuz bünyesindeki eğitimlerimizi yoğunlaştırarak, öğrenci ve akademisyenlerimize yönelik kurslarımızı sayıca artırdık, içerik bakımından da zenginleştirdik. Doktora programlarında zorunlu olan yabancı dili, yüksek lisans yapmak isteyen araştırmacılar için de zorunlu kıldık. Bu, daha nitelikli sonuçlara ulaşmamız için ciddi bir kaldıraç olacak.

Ayrıca, Arapça öğretmenliği (%30 Arapça), uzay ve uydu mühendisliği (%30 İngilizce), metalürji ve malzeme mühendisliği (%100 İngilizce), siyaset bilimi ve uluslararası ilişkiler (%100 İngilizce) psikoloji (%30 İngilizce) olmak üzere yabancı dille eğitim veren 5 program daha açarak toplamda 13 programa ulaştık. Yedi programımızın da şu an teklif aşamasında olduğunu ayrıca belirtmek isterim. Diğer taraftan, yıl içerisinde 1 fakülte, (Ereğli Ziraat Fakültesi) 2 meslek yüksekokulu (Sağlık Hizmetleri MYO ve Ereğli Sağlık Hizmetleri MYO), 5 uygulama ve araştırma merkezi, 5 bölüm, 11 anabilim dalı, 1 bilim dalı, 1 anasanat dalı, 25 önlisans/lisans programı, 13 tezli yüksek lisans programı, 6 tezsiz yüksek lisans programı ve 8 doktora programı açarak akademik yapımızı daha da güçlendirdik.

Biraz evvel bahsettiğim bilimsel yayıncılıkla ilgili online eğitimlerin Türkiye çapında ilgi görmesiyle birlikte bilimsel yayıncılıkta farkındalığı ve niteliği artırma, bunun yanında bilimsel araştırmada yöntemsel ve etik açıdan sorunların minimize edilmesine yönelik kapsamlı bir çalışma başlatılmıştır. Bu bağlamda üniversitemiz bünyesinde yer alan ve lisansüstü zorunlu ders kapsamında olan "Bilimsel Araştırma Yöntemleri ve Yayın Etiği" dersinin pandemiyle birlikte uzaktan verilmesi neticesinde farklı bir konsept kurgusuna geçilmiştir.

Türkiye'de 185 üniversitede zorunlu okutulan bu dersin içerik analizi yapılarak süreç tasarımına geçilmiş ve Türkiye'de ilk defa hazırlanan içerikle ve süreç yönetimiyle 2020-2021 Eğitim-Öğretim Güz Döneminde uygulamaya konulmuştur. İlgili dersin Enstitüler bünyesinde merkezi olarak yürütülmesi kararıyla birlikte 1000'i aşkın lisansüstü öğrencisine 14 haftalık ders içeriği dünyaca ünlü 8 yayıncı ve derleyici (Web of Science, Elsevier, Springer Nature, Wiley, EBSCO, Proquest, Techknowledge, Pooltext) ile işbirliği yapılarak yürütülmüştür. Bu kapsamda bir çalışma, Türkiye'de ilk ve tektir. Alanında uzman akademisyenlerin ve eğitmenlerin bulunduğu bu eğitimde araştırma yöntemlerinden veri tabanlarına, literatür aramadan atıf göstermeye, uluslararası işbirliği ve fon fırsatlarından trend analizlere, yabancı dilde yayın yapmaktan nitelikli dergi seçimine, etki

değerinin artırılmasından nitelikli makale yazımına, intihalden kaçınmaya kadar birçok konuda eğitim verilmiştir.

Netice olarak yükseköğrenimde yüksek performansın, bilimsel araştırma yöntemlerine hakimiyete ve uzmanlığa da bağlı olduğu bir gerçek. Öğrencilerimizin alana ve araştırma yöntemlerine hakim olmalarını, bu farkındalıkla bilimsel çalışmalarını sürdürmelerini ve böylelikle bilime en üst düzeyde katkı sunmalarını arzu ediyoruz. Saydığım bu adımlarımızla, yükseköğrenimde markalaşma hedefimiz doğrultusunda güzel neticeleri, en kısa zamanda alacağımıza inanıyorum.

Şahsiyetli ve özgüvenli bireyler yetiştirirken, düşünsel derinleşme ve eleştirel bir ufkun kazanılması doğrultusunda hayata geçirdiğimiz önemsediğim bir konuya da değinmek istiyorum. Rahmetli Aliya İzzetbegoviç'in çok etkilendiğim bir tespiti var. İslam toplumunun cesur ruhlara ihtiyacı olduğunu söyleyen Aliya, bu ruhları yetiştirmek için der ki, "Ben olsam Müslüman Doğu'daki tüm mekteplere eleştirel düşünme dersleri koyardım. Batı'nın aksine Doğu bu acımasız mektepten geçmemiştir ve birçok zaafının kaynağı budur." Aliya, devlet adamı ve komutan olduğu kadar büyük bir mütefekkirdir. İnandığını yaşamak için mücadele etmiştir. Üniversitemizdeki tüm fakültelerimiz için zorunlu kıldığımız eleştirel düşünce ve bilim tarihi, bilim felsefesi derslerini tam da bu örnekten yola çıkarsak daha iyi anlayabiliriz.

Öğrenci Destekleri

2019 yılında akademisyenlerimizin de destekleriyle ihtiyaç sahibi ve başarılı öğrencilerimize burs vermeye başlamıştık. Eğitime yaptığımız yatırımın, şehrimize geri dönmesini arzu ediyoruz. Başarılı öğrencilerimizin Konya'mızda, ülkemizde kalmasını ve memleketimize değer katmasını arzu ediyoruz.

2019'da her ay 112 öğrencimize burs vermiştik, 2020 yılında fiziki eğitim olmasa da aynı şekilde bu öğrencilerimize burs vermeyi sürdürdük. İnşallah önümüzdeki dönemlerde hem öğrenci sayısını hem de verdiğimiz burs miktarını artırmayı arzu ediyoruz. Öğrencilerimize psikolojik destek ve danışmanlık hizmeti sunan Öğrenci Destek Merkezimiz, 6 senedir öğrencilerimize psikolojik destek hizmeti sağlıyor. Pandemiden dolayı psikolojik danışma süreçleri yarım kalan öğrencilerimizle görüşmelerimizi online ortama taşıdık ve iletişimimizi kesintisiz sürdürdük.

Pandeminin beraberinde getirdiği ruhsal sorunlara da çözüm üretmeye, gençlerimizin psikolojik sağlığına elimizden gelen tüm katkıyı sunmaya çalışıyoruz. NEÜ Artı Kariyer Merkezimiz de öğrencilerimize kılavuz olan yeni birimlerimizden birisi. Özellikle mezuniyete hazırlanan öğrencilerimizin kariyer yolculuklarında onlara rehberlik etmek üzere faaliyetler gerçekleştiriyor.

Merkezi Kütüphane

2020 yılının en önemli gelişmelerinden birisi. Merkez kütüphanemizin yapımına ilişkin attığımız adım oldu. Üniversitemize çok değerli katkıları olan Ahmet-Nezahat Keleşoğlu Vakfı ile el sıkıştık. İnşallah bu yıl temelimizi atacağız ve en kısa süre içerisinde yapımını tamamlayarak hizmete açacağız.

Üniversite Sanayi İşbirliği

Dünya standartlarında araştırmanın, öğrenime ve öğretime yönelik yeni yaklaşımların yanı sıra özel sektör ve kamu kurumları ile kurduğumuz güçlü

bağlarımızla ön plana çıkmayı sürdürdük. İşinin ehli, mesleğinin erbabı mezunlar yetiştirmek için özellikle uygulama alanlarında iş birliklerine önem veriyoruz.

Organize sanayi bölgeleri ve özel sektör kuruluşları ile süreklilik arz eden bir yapıda ilişki içerisindeyiz. Bu yönümüzle hem akademisyenlerimiz hem de öğrencilerimizin çeşitli uygulama ve projelere doğrudan erişmelerine yardımcı oluyoruz. Tüm öğrencilerimizin kişisel ve mesleki gelişimleri için iş deneyimi geliştirmelerine önem veriyoruz ve bu doğrultuda, öğrenimlerine ek olarak, müfredat dışı katılım sağlamaya çalışıyoruz. Bugün itibari ile özel sektör Ar-Ge birimi çalışanı mühendisler için açtığımız yüksek lisans ve doktora programlarında 60 öğrencimiz eğitim görüyor. Bu öğrencilerimizin araştırdıkları konularsa, Ar-Ge ya da yatırım fizibilitesi yaptıkları iş süreçleri ile ilgili. Hem şehrimiz hem de dış dünya ile kurduğumuz geniş ve çeşitli bağlantılarımızın, akademi - endüstri işbirliği ve dayanışmasına örnek teşkil edecek bir sinerji ortaya çıkarmış olmasından memnuniyet duyuyoruz.

Türkiye Ekonomisine 22 Milyon TL Katkı Sağlıyoruz

2020 yılı sonu itibari ile 13 Öğretim Üyemiz Konya sanayisinde Ar-Ge projelerine danışmanlık yapıyor. 6 Öğretim Üyemiz teknoloji geliştirme bölgelerinde bilişim-yönetim, endüstriyel otomasyon, tıbbi aromatik, makine imalatı ve enerji alanlarında firma kurmuş vaziyetteler. Konya sanayisinde bulunan firmaların Ar-Ge merkezleri ile iş birliği protokolü imzalayarak araştırma ve geliştirme faaliyetlerine katkı sunuyoruz. Önceki dönemlerde 5 firma ile anlaşmamız vardı, 2020 yılında bu sayıyı 15'e çıkardık. İçerisinde yer aldığımız araştırma geliştirme projeleri ile ekonomiye doğrudan ve dolaylı olarak toplam 22 Milyon TL katkı sağlıyoruz. Konya Sanayisinin iki önemli markası Zade ve Safa Tarım ile yaptığımız iş birlikleri, savunma sanayine akademisyen yetiştirme programımız,

Bilim ve Teknoloji Merkezimiz BİTAM'da başlattığımız akreditasyon çalışmalarımız 2020'nin bu anlamda öne çıkan araştırma ve işbirliği örnekleri olarak dikkat çeken diğer çalışmalarımız olarak sıralanabilir. Önümüzdeki süreçte iş birliklerine, tesislere, araştırma ve eğitimde mükemmelliğe yatırım yapmaya devam edeceğiz. Diğer üniversiteler ile kurduğumuz güçlü ilişkilerin yanı sıra kamu ve özel sektör ile daha büyük bir işbirliğine imkan tanıyan yaratıcılığın yeniliğe yol açtığı, kapsayıcı ve etkileşimli bir çalışma ortamı sağlamaya ve bunu sürdürmeye kararlıyız.

Turizme Katkı

Konya Büyükşehir Belediyesi ile birlikte Konya Turizmine katkı sunmak üzere başlattığımız havacılık faaliyetlerimizi heyecanla takip ediyorum. Bildiğiniz gibi üniversitemiz, Konya'nın balon turizmine açılması için 2020 yılı içerisinde öncü bir çalışma gerçekleştirdi. Turizm faaliyetlerine bir yenisini ekleyerek şehrimize artı bir değer kazandırmış olacağız.

Yine turizm kulvarında, Turizm Fakültemizin öncülüğünde gastronomi ve kültürel miras alanında şehrimize katkıları yadsınamaz faaliyetler yürütüyoruz. Uluslararası Aşçı Dede Ateşbâz-ı Veli Sempozyumu bunlardan biri. Gastronomi ve Mutfak Sanatları alanında son derece iyi bir yerde olan Fakültemiz, şehrimizin gastronomi alanında sahip olduğu kültürel mirasının yaşatılması ve gelecek nesillere aktarımı doğrultusunda önemli bir misyonu da yerine getiriyor. Bundan sonra inşallah gelecek yıllarda da periyodik olarak bu alandaki çalışmalarını sürdürecek.

2020 yılı içerisinde Üniversitemiz Turizm Fakültesi koordinatörlüğünde, TÜRSAB (Türkiye Seyahat Acentaları Birliği), Kodolanyi Janos Üniversitesi (Macaristan), Stichting PRIME (Hollanda), InEuropa (İtalya) ve ARTIFACTORY (Yunanistan) ortaklığında yürütülen projede, Konyamızın kültürel miras alanlarının ön plana çıkarılması doğrultusunda çalışmalar da yürütüldü. Bu çalışma da uzun soluklu ve şehrimize değer katacak bir Avrupa Birliği projesi.

Üniversitemizce turizm alanında bir başka önemli çalışma da Gevale kalesinde yürütülüyor. Şehrimizin turizmine yaptıkları katkılardan dolayı alanda çalışan hocalarımızı da tebrik ediyor, başarılar diliyorum.

Patent ve Marka Birimi Kurduk

Bilindiği üzere, ulusal ve uluslararası ekonomi politikalarının önemli bir parçası olan Sınai Mülkiyet Hakları, ülkemiz ekonomisinin dijitalleşme, teknolojik gelişme ve yenilik temelli dönüşümünde kritik rol oynamaktadır. Başta üniversitelerimiz olmak üzere, kamuoyundaki Sınai Mülkiyet Hakları'na ilişkin farkındalığın artırılması amacıyla yurt sathında bilgi ve doküman birimleri kurulmaktadır.

Üniversitemiz ile Türk Patent ve Marka Kurumu arasında ilk kez gerçekleştirilen işbirliği çerçevesinde, Üniversitemiz bünyesinde "Türk Patent ve Marka Kurumu Bilgi ve Doküman Birimi"ni kurduk. Bu işbirliği, Üniversitemiz akademisyenleri başta olmak üzere, bölgemizde özellikle Ar-Ge faaliyetleri yapan ilgili tüm paydaşların, sınai mülkiyet haklarına ilişkin her türlü bilgi ve doküman gereksinimlerinin karşılanması, ilgili ulusal ve uluslararası mevzuat ve yayınlara ulaşmalarını, patent veri tabanlarında araştırma yapılması için uygun ortamın tesis edilerek sağlanması gibi amaçları kapsamaktadır. Beraberinde ise, inovasyon kültürün oluşturulması, markalaşma, katma değeri yüksek buluş ve tasarımların üretilmesi konularında önemli katkılar sağlayacağına inanıyorum.

Öğrencilerimizin akademik çalışmalarda veya profesyonel meslek hayatlarında kullanacakları teknik bilgilerle donatılması ve patent farkındalığının artırılması amacıyla, Sınai Mülkiyet Hakları alanında yüksek lisans seviyesinde dersler vermeye başlamamız da Üniversitemizin bu konuya verdiği önemi ayrıca göstermektedir.

Konya'da Sıfır Atık Belgesi Alan İlk Kamu Üniversitesi Olduk

İsrafın önlenerek kaynaklarımızın daha verimli kullanılmasını, atık oluşumunun engellenmesini ya da minimize edilmesini ve oluşması durumunda da geri kazanımının sağlanmasını amaçlayan Sıfır Atık Yönetim Sistemi'ni yıl içerisinde farklı birimlerimizde kurarak Sıfır Atık Belgesi'ni almaya hak kazanan, şehrimizdeki ilk kamu üniversitesi olduk. Bu bağlamda çevresel konularda da farkımızı ortaya koyduğumuzu düşünüyorum. Tek bir yerleşkemiz olmadığından farklı lokasyonlardaki birimlerimiz için bu belgeyi aldık ve önümüzdeki süreçte de almaya devam edeceğiz. İlk olarak mart ayında Diş Hekimliği, kasım ayında 15 Temmuz Yerleşkemizdeki Rektörlüğümüz ve aralık ayında da Sağlık Yerleşkemizdeki Meram Tıp Fakültesi Hastanesi yeni binası ile ek binası için sıfır atık belgelerimizi aldık. Yeşil ve çevreci bir kampüs hedefi doğrultusunda bu alandaki yetkinliklerimizi artırarak tüm yerleşkelerimizde çevresel çalışmalarımızı sürdüreceğiz.

Sağlık Alanında Neler Yaptık?

2020 yılı maalesef Koronavirüs salgını sebebi ile alışık olmadığımız şeyleri gösterdi bize. Evde kaldık, maske taktık, araya mesafe koyduk. Bir dolu önlemle yaşamaya çalıştık ve hala da bu kurallara uygun şekilde yaşamımızı sürdürmeye gayret ediyoruz. Elbette zor günler geçirdik, geçiriyoruz. Ancak her zorlukla birlikte bir kolaylık olduğunu da unutmadık. Her karanlık gecenin aydınlık bir sabahı olduğu inancıyla bu salgınla mücadele ettik, ediyoruz. Pandemi ile mücadelede en ön safta yer alan sağlık

sektörüne ve bu alanda yürüttüğümüz çalışmalara değinmemek olmaz elbette. Bu manada Üniversitemizi temsil eden Meram Tıp Fakültesi Hastanemiz ve Diş Hekimliği Fakültemiz maalesef hala sürmekte olan pandemi sürecinde şehrimize en üst düzeyde katkı sundu, sunuyor.

Meram Tıp Fakültesi Hastanesi

Şehrimizin ve Anadolu'nun referans sağlık üslerinden biri olan hastanemizde, pandeminin ilk haftalarında hızlıca diğer polikliniklerden uzak bir mekanda Covid-19 polikliniği oluşturduk. Röntgeni olan radyoloji birimi, kan alma ünitesi ve PCR testinin de içerisinde yapıldığı bir poliklinik düşünün... Covid-19'lu hastaların %90'ının bütün işlemleri hastanemizin diğer alanlarına yansımadan bu poliklinikte yürütülüyor. 185 servis ve 25 yoğun bakım olmak üzere toplam 210 yatağımızı Covid vakalarına tahsis ettik, 2020 sonu itibari ile hazırladığımız immün plazma ise 3.899 adet. Dört ameliyathanemizi izole ederek sadece Covid-19'lu hastalara hizmet verecek şekilde tahsis ettik. Bu süreçte Koronavirüs dışı alanlarda da hizmetlerimizi sürdürdük elbette. Geçen seneki kapasitemizin %80'ine ulaştığımızı söyleyebiliriz. Hastanemizde taburcu ettiğimiz, şifa bulan binlerce insanımız oldu elbette. Bunlardan belki de yıl içerisinde en dikkat çekeni nadir görülen "amniyotik band sendromu" nedeniyle ayaksız doğma ihtimali olan "Mucizem Nasmina" bebek oldu. Prof. Dr. Ali Acar ve ekibinin anne karnındaki başarılı cerrahi operasyonu sayesinde bebeğimiz vücudunda eksiklik olmadan hayata "merhaba" dedi.

Maalesef 957 sağlık çalışanımız pozitif oldu, 1.612 sağlık çalışanımız da izolasyona takıldı. Ve yine sağlık alanında çalışan bir idari, bir de akademik personelimizi maalesef Covid-19 dolayısı ile kaybettik. Hizmetimizin eksiksiz olarak sürdürülebilmesi bakımından oldukça zor olan bu süreçte teyakkuz halinde olan ve fedakarca çalışan tüm sağlık çalışanlarımıza gönülden teşekkür ediyorum.

Diş Hekimliği Fakültesi

Diş Hekimliği Fakültemiz de pandemide topluma hizmet üretmeye devam eden önemli bir sağlık birimimizdi. Kamu alanında Konya'da aktif olarak hasta kabulüne devam eden tek merkez olan Diş Hekimliği Fakültemizi yılın ortalarında yeni binasına taşıdık. Pandemiye uygun olarak hastayı fakültede daha az tutacak, hızlı ve güvenilir tedavi yöntemleri gerçekleştirdik. Bunlardan biri uzaktan görüntülü diş muayenesi diğeri de birbirinden bağımsız, kapalı kabinli 113 adet diş tedavi ünitesi. Fakültemiz 2020 yılında toplam 87.610 fiziki, 5.263 de görüntülü muayene gerçekleştirmiş. Nitelikli hizmetlerine vatandaşımızın ulaşabilmesi noktasında sorumluluklarını yerine getiren Diş Hekimi kardeşlerimizi de tebrik ediyorum.

Öğrenci Toplulukları

Üniversitemiz bünyesinde bugün itibari ile 125 öğrenci topluluğu var ve bu topluluklara üye olan 8 bin öğrencimiz bulunuyor. Topluluklar, gençlerimizin gerçek manada Üniversiteli oldukları alanlar. Bireysel ve kolektif manada kendilerini tanıdıkları, öz yeteneklerini keşfettikleri, sınırlarına doğru yolculuklara çıktıkları, birlikte çalışma kültürü kazandıkları, bir meseleye sarıldıkları, hayatın gerçeklerini görüp deneyimledikleri özel bir alan. Bazen hepsi biri, bazen de biri hepsi için bir mücadeleye soyunuyorlar. Sınır imkanları ile toplumsal bir yaraya merhem olmaya çalışıyorlar. Kendileri ile birlikte başkalarının da farkındalıklarını artırma derdindeler. Şahsen de önemsediğim bu

kulvarda özellikle toplumsal meselelerde yapacakları faaliyetlerde öğrencilerimize daha fazla alan açmayı arzu ediyoruz. Bugün itibari ile topluluklarımızın 8 bin olan üye sayısını, iki yıl içerisinde en az iki katına çıkarma hedefi doğrultusunda sosyal puanlama, faaliyet ödülleri yani; topluluk oskarı gibi çalışmalar planlıyoruz. Güçlü üniversite aynı zamanda, güçlü topluluklarla; karakteri, meselesi, duruşu olan öğrencilerle de olunur. Bu farkındalıkla yürüyoruz.

Necmettin Erbakan Üniversite Vakfı Hayırlı Olsun

Vakıfların, üniversitelerin gelişimlerinde ön açıcı bir misyonu olduğu bir gerçek. Bu manada biz de ilk somut adımımızı 2019 yılında yürüttüğümüz bir dizi istişare toplantısı ile atmıştık. Güçlü bir sivil toplum kuruluşu için güçlü bir yönetim olması gerekiyor. Bu anlamda sivil toplum konusunda yüksek düzeyde farkındalığı olan şehrimizin riyaset ve ticaret erkanına teşekkür etmek istiyorum. Üniversitemiz, şehrimiz, ülkemiz için ortaya koyduğumuz vizyonun muhataplarımız nezdinde de heyecan uyandırmasından ziyadesi ile memnun olduk ve meselenin sahiplenilmesinden onur duyduk. Ezcümle; geçtiğimiz yıl adım attığımız vakfımızın kuruluşunu güçlü ve adanmış bir yönetim teşekkül ettirerek 2020 yılında tamamladık. Hayırlı hizmetlerde bulunmayı rabbimden niyaz ediyorum.

Güçlü Üniversite, Güçlü İşbirlikleri

Dünya çapında üniversiteler ve araştırma merkezleri ile elliden fazla mutabakat anlaşmamız bulunuyor. Tüm bu programlar ve imkanlar, öğrencilerimizle akademisyenlerimize akademik ortamı deneyimlemenin yanında küresel eğitim topluluğuna katkıda bulunma fırsatı da sunuyor.

Üniversitemiz, sanayi ve akademi çevreleri ile iş birliklerinde olduğu gibi, sivil toplum ve yerel yönetimlerle de örnek işbirliği

modelleri geliştirmiş güçlü bir üniversitedir. Bunun en somut ve güçlü örnekleri Selçuklu Belediyesi ile birlikte yürüttüğümüz Selçuklu Otizmli Bireyler Eğitim Vakfı (SOBE) ve Karatay Belediyesi ile birlikte yürüttüğümüz Alzheimer Yaşam Merkezi'dir. Bu iki önemli projenin bilimsel ayağını Üniversitemiz yürütüyor ve ortaya çıkan sinerji ile harika sonuçlara ulaşıyoruz. Bu manada görevli personelimize ve gönüllü kardeşlerimize ürettikleri değer için teşekkür ediyorum. Yerel yönetimle iş birliklerimizi taçlandıracağımız üç projemiz daha var. Biri Büyükşehir Belediyemiz ile birlikte yürüteceğimiz, hep birlikte zihin sıçraması yaşayacağımız heyecan verici bir proje. Yakın bir zaman içerisinde lansmanını yapacağımız projemizin detaylarına giremediğim için üzgünüm. Bir diğer projemiz ise tüm aşamaları ile bir grup öğrencimizin hazırladığı bir proje. Adı "Öğrencinin Meram'ı". Adı, meramını anlatıyor. Ereğli'de de Ereğli Belediyemiz ile anlamlı bir iş gerçekleştiriyoruz. Oğuz Ata Tesislerinde bize tahsis edilen iki binada anaokulu ve kreş açıyoruz. Faaliyette olduğumuz ilçelerimizden Seydişehir'de de inşallah güzel bir iş birliği yapıyoruz. Belediyemizle, fizik tedavi merkezi açıyoruz. Yerel yönetimlerimizle yol alacağımız yeni projemizin yolu açık olsun. Bu vesile ile bilime ve toplumumuza katkı sunacak her adımın arkasında olduğumuzu bir kez daha ifade etmek isterim.

Fiziki Gelişmeler

2020 yılına ilişkin o kadar çok şey var ki bahsedecek. Yapılan çalışmaları bu satırlara aktarırken duyduğum heyecanı da ayrıca paylaşmak isterim. Fiziki anlamda yürüttüğümüz belli başlı faaliyetlere de değinerek toparlamak istiyorum.

Öncelikle Diş Hekimliği Fakültemizden bahsetmek istiyorum. 2020 yılı içerisinde bu fakültemizin binasını tamamlayarak yeni yerine taşıdık. Binamız tamamen Üniversitemiz imkanlarıyla, sadece 240 gün içerisinde tamamlanarak hizmete açıldı. Çok modern ve uluslararası standartlarda bir eğitim kurumu olan fakültemizin yeni binası, Sağlık Yerleşkesi olarak tanımladığımız Tıp Fakültesi Hastanesi eski yerleşkesinde yer alıyor.
Yine aynı yerleşkemiz içerisinde Çocuk Polikliniklerimizin bulunduğu S Blok binamızın içini ve çevresini restore ettik, tamamen çocuklarımıza hizmet eden, modern ve ferah bir yapıya kavuşturduk. Bu binamızın önüne sağlıkçılarımız adına 100 ağaç diktik ve adını Sağlık Şehitleri Parkı koyduk.

Bir başka yer değişikliği Hukuk Fakültesinde oldu. Bu fakültemizi de Ahmet Keleşoğlu Yerleşkemizde, İlahiyat Fakültemiz için yapılan binamızda konumlandırdık. Fiziki yapılarımızı ve kaynaklarımızı verimli kullanmamız açısından yerinde bir uygulama olduğunu belirtmeliyim. Yine Ahmet Keleşoğlu Yerleşkemizde İlahiyat Fakültesi Binası içerisinde konumlandırdığımız 3 konferans salonumuzun tefrişatını da 2020 yılı içerisinde tamamladık. Malumlarınız olduğu üzere, salon ihtiyacımız üst düzeyde idi. En kısa zamanda bir araya gelmeyi ve salonlarımızda yüz yüze gerçekleştireceğimiz etkinliklerimizde buluşmayı ümit ediyorum.

Uzun zamandır yapımı süregelen büyük bir inşaatı tamamladığımızın müjdesini de sizlerle paylaşmak isterim. Köyceğiz yerleşkemizde çeşitli sebeplerle yapımı uzayan merkezi laboratuvarlarımız ve mühendislik alanındaki fakültelerimizi konumlandıracağımız binamızın inşaatını çok şükür bitirme aşamasına geldik. Bu binamıza, ortak derslikler olarak isimlendirilen binalarımızdaki Mühendislik Mimarlık, Havacılık ve Uzay Bilimleri ile Güzel Sanatlar Fakültelerimizi taşımayı planlıyoruz.

Bir diğer müjdemiz de KYK Yurtlarımız. Köyceğiz yerleşkemizdeki yurtlarımızı çok şükür ki tamamladık. Üniversitemiz açısından önemli bir boşluktu ve artık KYK Yurtları öğrenci kabulüne başlıyor. Kız erkek toplam üç bin kişilik yurtlarımız da hayırlı uğurlu olsun.

Bildiğiniz gibi Ereğli'ye iki önemli fakülte ve bu fakültelerimizin faaliyetlerini sürdürecekleri modern bir bina kazandırdık. Yeni binalarının tefrişatlarını tamamladığımız Ziraat Fakültemiz 2021'de öğrenci alacak, Veteriner Fakültemiz ise 2020'de ilk öğrencilerini aldı. Fakültelerimizin hayırlı olmasını diliyorum; Ereğli ilçemizi tarım hayvancılık alanlarında güçlendirerek, şehrimize de önemli katkılar sunacağımıza inanıyorum. Hayallerine doğru çıktıkları yolculuklarında gençlerimize mentörlük yaparken, hem yöneticiler hem akademisyenler olarak; onlara rehberlik etme sorumluluğumuzu fevkalade bir şekilde yerine getirmek zorundayız. İşte tam da bu nedenledir ki, öğrencisi ile yakinen ilgilenen, onları bir nevi kendi evladı, ailesinin üyesi gibi gören bir anlayışa sahibiz.

Göreve geldiğimizde hızlı bir biçimde öğrenci evi ziyaretleri yapmaya başlamıştık. 2019'da 200'ün üzerinde ev ziyareti gerçekleştirmiştik. 2020 yılında malum sebeplerle ziyaret yapamadık ama telefonla da olsa birebir ilgilenmeye, yanlarında olmaya gayret ettik. Araya mesafelerin girdiği bu süreçte doğrudan şahsıma ulaşabilmeleri için de "Rektör'e Yaz" uygulamasını devreye aldık.
Pandemi sürecinde maalesef kurumumuz içinden de can kayıpları yaşadık. 2 tanesi emekli 5 öğretim elemanımızı ve 2 idari personelimizi Covid-19 sebebiyle kaybettik. Ebediyete uğurladığımız NEÜ'lülere tekrar Allah'tan rahmet diliyorum. Halen hastanelerde şifa bekleyen herkese Rabbimden şifa diliyorum.
İnancımızda, örflerimizde, geleneklerimizde umutsuzluğa yer olmadığını hatırlatmak isterim. Umutsuzluğa kapılmak bizleri ileriye taşımayacağı gibi aksine geriye götürecektir. Bu nedenledir ki bugün ve her zaman umudumuzu asla kaybetmeyeceğiz. Ümitsizliğe kapılmadan yolumuza devam edeceğiz. Pandemi sürecinde yaşadığımız deneyimler, aldığımız dersler ve birikimlerimizi de yanımıza alıp yeni olana coşkuyla, duayla ve ümitle merhaba diyeceğiz. Yeni günlerin; tüm karanlıktan çıkmak, feraha kavuşmak isteyenler için doğmasını temenni ediyor, sizleri Allah'a emanet ediyorum."

Basın Buluşması, Rektörümüz Zorlu'nun basın mensuplarının sorularını yanıtlamasıyla sona erdi.

Videomuz için;

KONYA BÜYÜKŞEHİR BELEDİYESİ

NECMETTİN ERBAKAN ÜNİVERSİTESİ

Üniversitemiz ve Konya Büyükşehir Belediyesinin Ortaklaşa Yürüttüğü Erişilebilirlik Projesi

Necmettin Erbakan Üniversitesi (NEÜ) ve Konya Büyükşehir Belediyesinin ortaklaşa yürüttüğü, 'Akıllı, Temiz ve Entegre Ulaşım Alanı' kapsamında hazırlanan proje, ulusal ve uluslararası değerlendirmeleri başarı ile geçerek desteklenmeye hak kazandı.

TÜBİTAK Ufuk2020 Programı 'Akıllı, Temiz ve Entegre Ulaşım Alanı' kapsamında çağrıya çıkılan ERA-NET Cofund Urban Accessibility and Connectivity (EN-UAC) hibe programında yapılan JUSTICE (Joining Urban morphology, Spatio-Temporal and socio-cognitive accessibility for an Inclusive City Environment) proje başvurusu, ulusal ve uluslararası değerlendirmeleri geçmeyi başardı.
Yürütücülüğünü NEÜ Ereğli Eğitim Fakültesi Dekanı Bülent Dilmaç ile Konya Büyükşehir Belediyesi Ulaşım Dairesi Başkanlığının yaptığı projenin uluslararası ortakları ise; Strazburg Üniversitesi, Brüksel Louvain Üniversitesi, Brüksel Libre Üniversitesi, STIB Brüksel Toplu Ulaşım Şirketi, Brüksel CAWAB Derneği, Strazburg Üniversitesi Spor ve Sosyal Bilimler Laboratuvarı.
Proje kapsamında yapılacak çalışmalar hakkında konuşan NEÜ Ereğli Eğitim Fakültesi Dekanı Bülent Dilmaç, "Ulusal ve uluslararası proje ortakları ile birlikte Konya, Strazburg ve Brüksel şehirlerinde genel nüfusun, engellilerin, yaşlıların ve düşük gelirli kimselerin toplu ulaşım sistemlerine ve kentsel alanlarına erişilebilirliği ile ilgili çalışmalar yapılacak. Farklı kültüre, coğrafyaya ve kanuna sahip bu şehirlerde akademisyenlerin, kamu kurumlarının, toplu ulaşım şirketlerinin ve ilgili sivil toplum kuruluşlarının katılımı ile çok paydaşlı ve multidisipliner bir yaklaşımla erişilebilirlik sorunları değerlendirilecek ve çeşitli yöntemler kullanılarak karar destek araçları oluşturulacak. Yapılan tüm çalışmalar akademik yayınlara dönüştürülecek" ifadelerini kullandı.

Üniversitemizde GES Panellerinin Maliyetini Düşürmek için Çalışmalar Sürüyor

Üniversitemiz bilim insanlarınca yürütülen Ar-Ge projesi, güneş enerjisi panellerinde önemli bir çığır açacak. Yapılan Ar-Ge çalışmasıyla, panellerdeki maliyetin büyük ölçüde düşürülmesi hedefleniyor.

Yenilenebilir enerji ön plana çıktıkça, farklı kurum ve kuruluşlar da bu konuda çalışmalar yürütmeye başlamıştı. Özellikle üniversiteler bu konuda yürüttükleri çalışmalarla hem güneş enerjisi santrali kurarak enerji maliyetlerini düşürüyorlar hem de yenilenebilir enerjiye dönük Ar-Ge projeleri yürüterek yeniliklere imza atıyorlar. Bu kapsamda Üniversitemiz, yenilenebilir enerjiye dair yürüttüğü projelerle dikkat çeken üniversiteler arasında yer alıyor. Konuyla ilgili açıklamalarda bulunan Üniversitemiz Rektör Yardımcısı Prof. Dr. Oğuz Doğan, üniversitelerinin yenilenebilir enerjiye dair yürüttüğü projelerin 3 ana başlıkta değerlendirilebileceğini söyledi. Doğan, "Necmettin Erbakan Üniversitesi olarak yenilenebilir enerji alanında üzerinde çalıştığımız projeler var. Halihazırda 250 kilovatlık güneş enerjisi santralimiz üretim yapıyor. Yakın zamanda tamamlamayı düşündüğümüz 10 megavatlık bir santral planımız var. Ayrıca, üniversitemizde akademisyenlerimizle panel üretimiyle ilgili bir Ar-Ge projesi üzerinde çalışıyoruz." dedi.

Hedefimiz, Yüksek Verimli Panel Üretmek

Enerji projeleriyle ilgili detayları paylaşan Prof. Dr. Doğan, şunları kaydetti, "Üniversitemizde kurulu olan santralimiz 2018'de Üniversitemiz öz kaynakları ve MEVKA desteğiyle tamamlanarak faaliyete geçti. Yaklaşık 1 milyon TL'lik proje ve 250 kilovatlık bir güce sahip. Bu santral Köyceğiz Kampüsü'nde, 2 bin metrekarelik bir yüz ölçümümüze yerleştirilmiş durumda ve bu santralde silisyum tabanlı paneller kullanıldı. Yıllık olarak ortalama 150 bin liralık elektrik sarfiyatına katkısı var. Yani üniversitemizin yıllık elektrik maliyetinin yüzde 1'ini karşılıyor. İkinci güneş enerjisi santralinde hedefimiz 10 megavatlık bir kurulum sağlamak. Bunu yaparsak üniversitenin elektrik maliyetinin yaklaşık yüzde 90'ını karşılamış olacağız. Bu proje için Köyceğiz Kampüsümüzde bir fizibilite çalışması yaptık. Proje üzerinde çalışırken, Selçuk Üniversitesinden de projeye ortak olma isteği geldi ve memnuniyetle kabul ettik. Şuan Üniversitemiz ve Selçuk Üniversitesi için ayrı ayrı 10 megavatlık santral kurulum projemiz var ve projemiz finans aşamasına kadar geldi. Silisyum tabanlı panel konusunda ise Ar-Ge çalışmalarımız devam ediyor. Hedefimiz yüksek verimli bir prototip panel üretmek." Üniversitemiz Seydişehir Ahmet Cengiz Mühendislik Fakültesi Metalurji ve Malzeme Mühendisliği Bölümü Malzeme Anabilim Dalı Dr. Öğr. Üyesi Mücahit Yılmaz da, yenilenebilir enerji konusunda yürüttükleri Ar-Ge projesinin detaylarını paylaştı. Yapacakları Ar-Ge ile güneş enerjisi panellerinin maliyetini düşürmeyi amaçladıklarını dile getiren Yılmaz, "Silisyum toprağın hammaddesi. Silisyumda verim üst limiti yüzde 30'larda. ODTÜ'de yaklaşık yüzde 25-26 verimlere ulaşıldı ve artık sınıra yaklaşıldı. Bundan sonra yapılacak iş, maliyetin daha da azaltılması. Silisyum güneş hücrelerinin üzerinde gümüş kullanılır. Dolayısı ile tonlarca gümüş kullanılıyor. Bunun da maliyetinin yüzde 40'ını o gümüşler oluşturuyor. Biz bu gümüşten kurtulmak için son 10 yıldır trend olan yeni malzemeleri kullanmayı düşündük. Bunun için bir Ar-Ge projesi başlattık. Şu anda bazı alımlarımız devam ediyor. Eğer istediğimiz hedefe ulaşırsak, maliyeti ciddi anlamda azaltacağız." diye konuştu.

Üniversitemiz, TYB Konya Şubesi ve İl Milli Eğitim Müdürlüğü ile "2021 İstiklal Marşı Yılı" Protokolü

Türkiye Büyük Millet Meclisi Genel Kurulu'nda 2021 yılının 'İstiklal Marşı Yılı' olarak kabul edilmesiyle, Necmettin Erbakan Üniversitesi (NEÜ), Konya İl Milli Eğitim Müdürlüğü ve Türkiye Yazarlar Birliği Derneği Konya Şubesi arasında eğitim, bilim, sanat ve kültürel alanları kapsayan işbirliği protokolü imzalandı.

Necmettin Erbakan Üniversitesi Rektörlük Toplantı Salonunda gerçekleştirilen imza töreninde konuşan Rektör Yardımcımız Prof. Dr. Muhiddin Okumuşlar, "Üniversite olarak Türkiye Yazarlar Birliği ve İl Milli Eğitim Müdürlüğümüzle birlikte 2021 yılında İstiklal Marşı konusunda olabildiğince farkındalık yaratacak, anlamaya çalışacak, İstiklal Marşı'nın ruhunu gelecek nesillere aktarmak üzere bir dizi faaliyetler yapmayı planlıyoruz. Üniversitemiz konuyla ilgili olarak Mehmet Akif Ersoy ve İstiklal Marşı'na dair yıl boyunca bilimsel faaliyetler yapacak. Fakültelerimiz, konuyla ilgili kendi alanlarında yapabilecekleri programları gerçekleştirecek. Üniversite olarak, İl Milli Eğitim Müdürlüğü ve Türkiye Yazarlar Birliği ile böyle bir işbirliğinde beraber olmaktan mutluluk duyduğumuzu ifade etmek istiyorum" dedi.
Konya İl Milli Eğitim Müdürü Seyit Ali Büyük ise, "Protokol kapsamında, Mehmet Akif ve İstiklal Marşı'nı daha iyi anlama noktasında öğretmen ve öğrencilerimize yönelik faaliyetler gerçekleştireceğiz. Konuyla ilgili şiir, resim yarışmaları gibi etkinlikleri gerçekleştirmeyi amaçlıyoruz. İşbirliği yaptığımız paydaşlarımıza da teşekkürlerimi sunuyorum" şeklinde konuştu.
Türkiye Yazarlar Birliği Konya Şube Başkanı Ahmet Köseoğlu, "İstiklal Marşı, bizim mutabakat metnimizdir. 2021'in İstiklal Marşı yılı olması tarihi bir fırsattır. Bu fırsatı paydaşlarımızla ve ülke olarak farkındalık oluşturma anlamında iyi değerlendirmeliyiz. Bu vesileyle bizler, Mehmet Akif'i gençlere anlatmak için gayret edeceğiz" ifadelerini kullandı.

Üniversitemiz Meram Tıp Fakültesinde Aşılama Devam Ediyor

Türkiye İlaç ve Tıbbi Cihaz Kurumunca analizleri tamamlandıktan sonra "Acil Kullanım Onayı" verilen aşıların uygulanması kararı sonrası Üniversitemiz Meram Tıp Fakültesi Hastanesinde aşılama işlemi, pandemi ile fedakarca savaşan hastanemizde görevli sağlık çalışanlarımıza aşı yapılmasıyla başladı.

Sağlık çalışanlarının aşılanmasının ardından randevularını alarak hastanemize gelen vatandaşların da bilgileri kontrol edilerek aşılama işlemleri gerçekleştiriliyor. İlk olarak 65 yaş üstü kişilere öncelik verilen süreçte aşılanma yaşı 18'e kadar düştü. Bu süreçte Sağlık Bakanlığı, e-Nabız uygulamasına Covid-19 aşı durumu bilgilendirme özelliği ekledi. Vatandaşlar, uygulamaya eklenen "Covid-19 aşı durumu bilgilendirme özelliği" sayesinde aşı işlemlerini takip edebiliyor.
Aşı olmak isteyenlerin hastanelere ya da aile sağlık merkezlerine başvurmadan önce Merkezi Randevu Sistemi (MHRS) üzerinden randevu alması gerekiyor.

"Şeffaf Plak" Uygulaması Hastaları "Diş Teli" Tedavisinin Zahmetinden Kurtarıyor

Üniversitemiz Diş Hekimliği Fakültesi Ortodonti Bölümü'nde, eğri dişleri düzeltmek için uygulanan "şeffaf plak" tedavisi, hastaları diş teli tedavisinin zahmetinden kurtarıyor.

Özellikle pratik kullanımı ve sökülüp takılabilmesiyle hastaya kolaylık sağlayan şeffaf plak uygulaması, diş teline oranla daha estetik görünümü sayesinde üst yaş gurubu tarafından daha çok tercih edilmeye başlandı. Fakültenin Ana Bilim Dalı Dr. Öğretim Üyesi Emire Aybüke Erdur, AA muhabirine, diş eğriliklerinin giderilmesinde uygulanan şeffaf plak tedavisinin, vatandaşın "diş teli" olarak adlandırdığı braketlerle yapılan geleneksel tedaviye yeni boyut kazandırdığını söyledi.
Şeffaf plak tedavisinin Diş Hekimliği Fakültesinde uygulanmaya başlandığını ifade eden Erdur, "Şeffaf plak tedavisini tercih eden hastanın diş ölçüleri alındıktan sonra üç boyutlu bilgisayar ortamına aktarılıyor. Dişlerin en son alacağı pozisyon belirleniyor. Ardından hastaya kullanacağı şeffaf plakları veriyoruz. Hasta yemek yerken bu plakları çıkarıp dişlerini rahat şekilde fırçalama fırsatı buluyor." diye konuştu. Erdur, bu uygulamanın hastanelerinde, özel hastanelere oranla daha ucuz yapıldığını, çevre illerden de şeffaf plak tedavisi için gelen vatandaşların olduğunu belirtti.
Şeffaf plak tedavisinin, diş teli tedavisinden daha avantajlı olduğunu dile getiren Erdur, şöyle devam etti:
"Şeffaf plaklar, görünüm açısından daha estetik, temizlenebilir, bakteriyel birikimin daha düşük olduğu ve eklentilerinin olmadığı bir kullanım aracıdır. Braketlerde özellikle yemek artığının kalması diş eti hastalığına, diş çürümelerinin başlangıcına yol açabiliyor. Ancak şeffaf plaklarda böyle durumlar söz konusu olmadığı için hastalar hem sosyal hayatına hem de günlük yaşantısına daha rahat devam edebiliyor. Bu nedenle hastaların hem estetik kaygıları olmuyor hem de tedavi süreci daha rahat ilerliyor."

Şeffaf Plaklarla Yapılan Tedavi Süreci Biraz Daha Kısa

Erdur, braketlerle yapılan tedavi sürecinin hastanın ortalama 1,5 yılını aldığını vurgulayarak, şunları kaydetti:
"Bu nedenle bazı hastalar sabır gösteremeyerek tedaviyi tamamlayamıyor. Ancak şeffaf plaklarla yapılan tedavi süreci biraz daha kısa. Özellikle erişkin hastalar, braket yerine şeffaf plakları daha çok tercih ediyor.

Arasına Bir Şey Girme veya Zor Temizlenmesi Gibi Bir Durum Söz Konusu Değil

Braketle diş tedavisi olan hastaların ayda bir doktoruna kontrole gelmesi gerekiyor. Gelemediği süreçte tedavi sürecinde aksamalar oluyor. Özellikle pandemi sürecinde hastaların tedavilerinde aksamalar oldu. Ancak şeffaf plak tercih eden hastaların bu süreçteki tedavilerinde aksama olmadı."
Hastanede şeffaf plak tedavisi uygulanan 33 yaşındaki Ebru Erkul ise bu tedaviye 3 ay önce başladığını söyledi.

Tedavinin birçok avantajı olduğunu anlatan Erkul, şu ifadeleri kullandı:
"Estetik açıdan dişinizde sadece şeffaf bir plak var. Diş telini genellikle gençler ve çocuklar kullanır gibi bir algı olduğu için 30 yaş üzeri vatandaşlar pek kullanmak istemiyor. Ancak şeffaf diş plağı bu endişeyi ortadan kaldırıyor. Ben diş plağını yemek yedikten sonra takıyorum. Bu, diş tellerine oranla daha avantajlı. Arasına bir şey girme veya zor temizlenmesi gibi bir durum söz konusu değil. Diş telleri zaman zaman ağız içi yaralara sebep olabiliyor ancak şeffaf plaklarda bu sorunların hiçbiri olmuyor."

Küresel İklim Değişikliği ve Tarıma Etkileri Konuşuldu

Üniversitemiz Ereğli Ziraat Fakültesi tarafından düzenlenen 'Küresel İklim Değişikliği ve Tarıma Etkileri Çalıştayı' online olarak gerçekleştirildi.

Programın moderatörlüğünü yapan Ereğli Ziraat Fakültesi Dekanımız Prof. Dr. Önder Türkmen, küresel iklim değişikliğinin bir sonucu olarak ortaya çıkan kuraklık probleminin en ciddi etkilerini tarımsal alanlarda gösterdiğini söyledi. Dekan Türkmen konuşmasının ardından sözü Rektör Yardımcımız Prof. Dr. Oğuz Doğan'a bıraktı.

İnsanlığın hırsla doğayı acımasızca kullanmaya başladığını ve bunun sonucunda yine insanlığın zarar gördüğünü belirten Rektör Yardımcımız Prof. Dr. Oğuz Doğan, bilim, teknoloji ve tüm alanlarda, doğanın işleyişini göz önünde tutarak, doğal olana saygı duyarak çalışılması gerektiğini vurguladı. Kuraklığın çokça hissedildiği bugünlerde böyle bir etkinliğin önemine dikkat çeken Prof. Dr. Doğan, katılımcılara ve çalıştayda emeği geçenlere teşekkür etti.

Selçuk Üniversitesi (SÜ) Tarım ve İklim Değişiklikleri Uygulama ve Araştırma Merkezi Müdürü Doç. Dr. Kubilay Kurtuluş Baştaş ise, iklim değişikliği konusunda hazırlanmış olan küresel raporların, gıda üretme ve arazi yönetme biçimlerinin kökten değiştirilmesi gerektiğini savunmakta. Ayrıca doğru yapılan tarımla sera gazı emisyonları azaltılabilir. İklim değişikliğiyle birlikte tarımsal üretimde değişiklikler meydana gelmektedir. Tarımsal üretimin iklimsel sorunlar nedeniyle sekteye uğraması ve coğrafik olarak birçok sorunun ortaya çıkması göz ardı edilemez" diye konuştu.

Tarımsal kuraklığın ekonomik etkilerinden bahseden Konya Toprak Su ve Çölleşme ile Mücadele Araştırma Enstitüsü Müdürlüğünden Ziraat Yüksek Mühendisi Mehmet Ali Dündar, "Tarımsal kuraklık, üründe, süt ve çiftlik hayvanlarında, yiyecek üretimi ve stoklarda, çiftçi gelirlerinde, tarımsal üretimin bağlı olduğu endüstrilerde kayıplara sebep olacaktır. Ayrıca üretimdeki düşüşe bağlı olarak işsizlik de söz konusu olabilir." şeklinde konuştu.

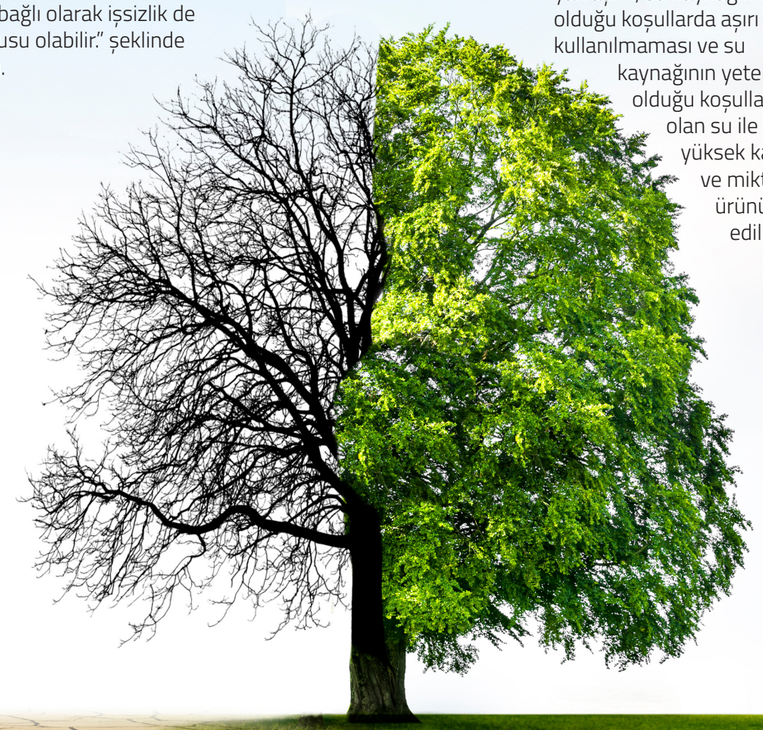

"Tarımsal kuraklık, üründe, süt ve çiftlik hayvanlarında, yiyecek üretimi ve stoklarda, çiftçi gelirlerinde, tarımsal üretimin bağlı olduğu endüstrilerde kayıplara sebep olacaktır."

SÜ Ziraat Fakültesi Bahçe Bitkileri Bölümünden Dr. Öğr. Üyesi Musa Seymen, tarımda su kullanımı konusuna değinerek, "Sulama suyu yönetiminde en temel yaklaşım, su kaynağının yeterli olduğu koşullarda aşırı su kullanılmaması ve su kaynağının yetersiz olduğu koşullarda var olan su ile en yüksek kalitede ve miktarda ürünün elde edilmesidir. Bunların sağlanması için de tarımda su kullanımı açısından çiftçilere danışmanlık hizmeti sunulması ve devlet tarafından desteklenmesi önem arz etmektedir." dedi.

Tarımda kısıtlı sulama prensipleri ve uygulamaları konusunda sunum yapan SÜ Ziraat Fakültesi Tarımsal Yapılar ve Sulama Bölümü Öğretim Üyesi Doç. Dr. Duran Yavuz da, kısıtlı sulamanın avantajlarını anlattı. Doç. Dr. Yavuz, "Birim hacim sulama suyu ile daha fazla ürün alınır. Fazla sulamanın oluşturduğu kök çürüklüğü ve sudan taşınacak hastalıkların görülme riskini azaltır. Tam sulamaya göre toprağın daha az yıkanarak bitki besin elementleri yönünce fakirleşmesini engeller. Ayrıca azotlu gübrelerin yer altı suyuna karışımı önlenerek, yer altı suyunun kirlenmesinin önüne geçilmiş olur. Toprak fazla nemli olmadığından yağışlardan alınacak fayda oranı önemli biçimde arttırılır." ifadelerini kullandı.
Çalıştay, soru, öneri ve değerlendirmelerle sona erdi.

Webinarın tamamı için **YOUTUBE kanalı**mızı ziyaret edebiilirsiniz.

Webinar için;

Üniversitemizden Kanser Tedavisi İçin Önemli Yatırım

Üniversitemiz, Türkiye'de sayılı hastanede kanser tedavisi için kullanılan Tomoterapi cihazını, yaklaşık 30 milyon TL yatırım ile Meram Tıp Fakültesi Hastanemize kazandırdı.

Türkiye'de 6 adet, Konya'da tek olan Tomoterapi cihazının imkan tanıdığı tedaviden yararlanmak için şehir dışına çıkmak zorunda kalan hastaların bundan sonra Meram Tıp Fakültesi Hastanesinde tedavi olabileceklerini ve bu cihaza ihtiyaç duyan çevre illerdeki hastalara da hizmet sunulabileceğini söyleyen Rektörümüz Prof. Dr. Cem Zorlu, hizmetin Konya'ya ve bölgeye hayırlı olması temennisinde bulundu.

Radyoterapinin kanser hastalarının tedavisinde kullanılan en etkili tedavi yöntemlerinden biri olduğunu ifade eden Meram Tıp Fakültesi Hastanesi Radyasyon Onkolojisi Ana Bilim Dalı Öğretim Üyesi Doç. Dr. Meryem Aktan, tomoterapinin, radyoterapi tedavisini modernize ederek üç boyutlu görüntüleme ve üç boyutlu ışın sistemi ile kanser hastalarına yeni nesil, etkili bir tedavi süreci sunduğunu belirtti. Tomoterapinin avantajlarından bahseden Doç. Dr. Meryem Aktan, "Tomoterapi cihazı, kanser tedavisinde uygulanan son teknolojiye sahip bir cihaz. Bu cihazın imkan tanıdığı tedaviden yararlanmak için şehir dışına çıkmak zorunda kalan hastalarımız bundan sonra NEÜ Meram Tıp Fakültesi Hastanesinde kolaylıkla tedavi olabileceği gibi şehir dışından da bir çok hasta sırf bu tedaviyi alabilmek için Konya'ya gelmek isteyecektir. Bunun yanı sıra; Kanser tedavisinde kullanılan dünyanın en iyi Radyoterapi cihazlarının başında gelen tomoterapi cihazı; ağrısız, yan etkileri minimumda olan, hastanın tedavi esnasında ve sonrasında yaşam kalitesini düşürmeyen bilakis arttıran bir cihazdır. Klinik çalışmalarda hastaların sağ kalım oranını ve yaşam kalitelerini arttırdığı kanıtlanmıştır." dedi.

Tomoterapinin yan etkisinin diğer tüm radyoterapi cihazlarına göre minimum düzeyde olduğunu aktaran Doç. Dr. Aktan, "Tomoterapi cihazı içinde bulunan megavoltaj tomografi cihazı ile gerçek üç boyutlu görüntü alan ve bu görüntü eşliğinde üç boyutlu tedavi sunan tek cihazdır. Cihaz yaklaşık 165 cm'lik bir alana etki etme gücüne sahiptir, bu sayede büyük ve şekilsiz tümörler bile tek planda kolaylıkla tedavi edilebilir. Tomoterapi cihazında diğer geleneksel radyo terapi cihazlardan farklı olarak doza şekil veren 100 kat daha hızlı MLC yapısına sahiptir. Böylece kanserli dokuya diğer organlara zarar vermeden daha fazla ışın uygulayarak tedavi sürecine olumlu etkide bulunmaktadır. Cihazın helikal tedavi uygulaması ve yüksek hızda doza şekil vermesi nedeni ile kanserli dokuya maksimum dozu verirken kritik organların da minimum doz almasını sağlamaktadır ve bu konuda rakipsizdir." ifadelerini kullandı. Tomoterapi cihazının hastanın fiziksel yapısı ve özelliklerine kolaylıkla uyum sağlayabildiğini kaydeden Aktan, bu sayede hastaya göre kişiselleştirilmiş bir tedavi yöntemi uygulanmasına zemin hazırlanarak iyileşme sürecinin hızlandırıldığını söyledi. Aktan, konuşmasını şu şekilde tamamladı: "4 Şubat Dünya Kanser Gününde tüm kanser hastalarına şifa olması temennisiyle, öncelikle şehrimize ve bölgemize yeni cihazımızın hayırlı olmasını diliyoruz. Kimsenin bizim hastamız olmasını istemeyiz ama ihtiyaç olduğunda da biz klinik olarak buradayız."

Cihaz Tanıtımı için;

NEÜ Eseri

Pandemi Psikolojisinde Aile

Üniversitemiz ile Kadın ve Demokrasi Derneği (KADEM) Konya Temsilciliği iş birliğinde çevrim içi düzenlenen "Pandemi Psikolojisinde Aile" paneline katılan Aile, Çalışma ve Sosyal Hizmetler Bakanı Zehra Zümrüt Selçuk, Sosyal Koruma Kalkanı ile vatandaşlara aktarılan toplam kaynağın 49 milyar liraya yaklaştığını açıkladı.

Panelin açılış programında sözlerine, pandemi döneminde özveriyle çalışan tüm sağlık çalışanları ve sosyal hizmet görevlilerine teşekkür ederek başlayan Aile, Çalışma ve Sosyal Hizmetler Bakanı Zehra Zümrüt Selçuk, böyle zor zamanlarda toplumsal yapı ve dinamiklerin gücünün ayrı bir öneme sahip olduğunu vurgulayarak, "Aile kurumunun sosyal ve psikolojik işlevi de bütün boyutlarıyla ortaya çıktı. Salgının yol açtığı bütün olumsuzluklara rağmen aile kurumu toplumun taşıyıcı direklerinden biri olma görevini sürdürüyor. Sağlam aile yapımız, salgınla başa çıkma konusunda da bizim için büyük bir güç kaynağı oluşturdu ve salgın süreci bizlere bir kez daha aile değerlerimizin önemini hatırlattı. Salgının olumsuzluklarından bahsederken, 'bu süreci nasıl avantajlı hale getirebiliriz' konusunu da konuşmalıyız." dedi.

Bakanlık olarak aile odaklı çalışmalar yürüttüklerini belirten Bakan Zehra Zümrüt Selçuk, "Sosyal devlet anlayışımızın gereği olarak sosyal kalkındırmayı gerçekleştirmeyi ve sosyal refahı da arttırmayı amaçlıyoruz. Biz, sosyal devleti her zaman, toplumsal dayanışmanın, yardımlaşmanın ve kardeşlik anlayışımızın kurumsal bir ifadesi olarak görmekteyiz. Son 18 yılda da Sayın Cumhurbaşkanımız Recep Tayyip Erdoğan'ın önderliğinde devletimiz gerçek anlamda bir sosyal devlet haline geldi ve nihai hedefimiz ise mutlu birey, uyumlu aile ve müreffeh toplum. Dolayısıyla salgın sürecinde de tüm hizmetlerimizi; çalışma hayatı, sosyal güvenlik, sosyal hizmetler ve sosyal yardım olarak dört başlık altında topladık ve bu alanlarda da salgınla mücadelemizi devam ettirdik." diye konuştu.

Webinar için;

Salgın Döneminde Sosyal Hizmetlerimiz Kesintisiz Olarak Devam Etti

Temel hedeflerinin istihdamı, çalışanları ve işverenleri birlikte korumak olduğunu kaydeden Bakan Selçuk, konuşmasına şöyle devam etti: "Kısa çalışma ödeneği, fesih kısıtı, nakdi ücret desteği, normalleşme desteği gibi etkin uygulamalarımızla hem çalışanlarımızı korumaya çalıştık hem de doğal olarak çalışanlarımızın ailelerini de korumaya çalıştık. Bu noktada doğrudan sunduğumuz desteğin tutarı 40 milyar lirayı aştı. Yine sosyal güvenlik uygulamalarımızla destek olmaya çalıştık vatandaşlarımıza. Bu süreç aslında bize genel sağlık sigortası sistemimizin ne kadar önemli olduğunu da anlattı. Bugün hiçbir vatandaşımız hamdolsun sağlık hizmeti alamama gibi bir endişe taşımıyor ve Covid-19 kapsamındaki ücretsiz test ve tedavi hizmetleri, aşılama süreci dahil, vatandaşlarımız için bir güven ve moral faktörü oluşturdu. Genel sağlık sigortası kapsamındaki bütün Covid-19 ödemelerimiz de 6 buçuk milyar liraya ulaşmış durumda. Bu süreçte, özel politika gerektiren tüm toplum kesimlerini korumaya, bakım ve rehabilitasyonlarına destek olmaya devam ettik. Dolayısıyla sosyal hizmetlerimizi de kesintisiz bir şekilde sürdürdük.

Sosyal Koruma Kalkanı ile Vatandaşlara Aktarılan Kaynak 49 Milyar Liraya Yaklaştı

Türkiye'nin, Dünya Sağlık Örgütü tarafından engelli ve yaşlı bakım merkezleriyle huzur evlerinde aldığı tedbirler ve vefat oranlarının daha düşük olması sebebiyle iyi uygulama örneği olarak değerlendirildiğini aktaran Bakan Selçuk, "Aslında bu da bizim aile anlamında değerlerimize önem vererek yaşlılarımıza sahip çıktığımızın bir tezahürü oldu. Türkiye genelinde 355 sosyal hizmet merkezimiz ve bin 3 sosyal yardımlaşma ve dayanışma vakfımız var. Tüm illerimizde ve ilçelerimizde bakanlığımız tarafından finanse edilen merkezlerimiz kanalıyla da tüm ihtiyaç sahiplerine destek olmaya devam ediyoruz. Sosyal Koruma Kalkanı'mız ile doğrudan aktardığımız kaynağın toplam tutarı bugün itibariyle 49 milyar liraya yaklaştı.

Bütün bu desteklerin yanı sıra sosyal hizmetlerimiz dışında eğitim faaliyetlerimiz ve psikososyal destek hizmetlerimizle de vatandaşlarımızın yanında olmayı sürdürdük. Bizler Türkiye olarak dayanışmanın, kardeşlik ruhuyla kenetlendiği çok büyük bir aileyiz. Büyük bir aile olduğumuzu unutmadan birbirimize destek olacağımıza ve birbirimize güven vereceğimize inanıyorum. Salgın sürecinden de eminim ki daha da güçlenerek çıkacağız." dedi.

Ev Ortamının Aile İçin Önemi Belirgin Hale Gelmiştir

Ailenin toplumun özü olduğunun altını çizen Rektörümüz Prof. Dr. Cem Zorlu ise, "Aile, bütün inançlarda kutsal kabul edilmiş, İslam'da da dinin ve neslin devamı için önemli bir kurum olarak tanımlanmıştır. Pandemi döneminde insanlar evlerinde daha çok vakit geçirmeye başlamış, sosyal izolasyon uygulaması nedeniyle evde kalmak zorunda olduğumuz bu günler, yediden yetmişe tüm bireylerin alışkanlıklarında ve aile ilişkilerinde ciddi bir değişime neden olmuştur. İnsanların acı, zor ve meşakkatli zamanlarda birbirlerine merhametle, dayanışma ve paylaşmayla beraberlik yaşayacakları mekanlar olarak ev ortamının aile için önemi belirgin hale gelmiştir. Sıradan topluluklara kimlik ve nitelik kazandıran ailenin, sahip olduğumuz dini, kültürel ve milli mirasımız olan değerlerin pratiğe dönüştürülüp yaşatılmasına katkı sağlayacağına inandığım 'Pandemi Psikolojisinde Aile' paneli büyük bir öneme sahiptir. Necmettin Erbakan Üniversitesi olarak bu değerli panelde, değerli katılımcılarla beraber olmanın gururunu yaşıyoruz. Panelde emeği geçen herkese teşekkür ediyorum." ifadelerini kullandı. Yaklaşık bir yıldır tüm dünyada sağlıktan eğitime, ekonomiden sosyal hayata kadar hayatın her alanını etkileyen küresel bir salgınla mücadele edildiğini söyleyen KADEM Yönetim Kurulu Başkanı Dr. Saliha Okur Gümrükçüoğlu ise, "Yeni normal olarak adlandırılan bu dönemde alınan önlemler, kısıtlamalar ve yeni uygulamalar bireysel, ailevi ve toplumsal anlamda pek çok değişimi ve değişime bağlı sorunları da beraberinde getirdi. Şüphesiz pandemiden en çok etkilenen kurum 'aile' oldu. Bizler sorunları tespit ederek çözüm yolları aramak, kadın literatürüne kendi söylemlerimizle katkı sağlamak ve mevcut eksiklikleri gidermek zorundayız. Çünkü bugün yaşanılan salgın gibi yeni süreçlerin etkilediği ve değiştirdiği dünyada kadınların sorunlarının da yeni bir boyut kazandığını düşünüyoruz. Panelden çıkacak olan görüş ve önerilerin, ailenin yeni normallerine dair yeni strateji ve uygulamaların oluşumuna da katkı sağlamasını arzu ediyoruz." şeklinde konuştu.

KADEM Konya Temsilcisi Aytül Dağ, böyle bir organizasyona ev sahipliği yapmaktan memnuniyet duyduğunu ifade ederek, aile yapısının güçlendirilmesine yönelik yaptıkları çalışmalardan bahsetti.

Üniversitemizde Akademik Koordinasyon Toplantısı Yapıldı

Rektörümüz Prof. Dr. Cem Zorlu, Üniversitemizin yönetim kadrosuyla Akademik Koordinasyon Toplantısı'nda bir araya geldi.

Ahmet Keleşoğlu İlahiyat Fakültesi Nezahat Keleşoğlu Konferans Salonunda gerçekleştirilen toplantıya Rektörümüz Prof. Dr. Cem Zorlu'nun yanı sıra Rektör Yardımcıları Prof. Dr. Zekeriya Mızırak, Prof. Dr. Oğuz Doğan, Prof. Dr. Muhiddin Okumuşlar, Genel Sekreter Ecevit Öksüz ve yöneticiler katıldı. Üniversitemiz öğretim elemanlarına yöneltilen yönetici değerlendirme anketi sonuçlarının masaya yatırıldığı toplantıda, akademik performansın geliştirilmesi için yapılması gerekenler konuşuldu. Toplantı, farklı konularda dile getirilen görüş ve önerilerin değerlendirilmesinin ardından sona erdi.

Bakan Zehra Zümrüt Selçuk:
Kadın Astronotları Konuştuğumuz Bir Dönemi Yaşıyoruz

Aile, Çalışma ve Sosyal Hizmetler Bakanı Zehra Zümrüt Selçuk, açıkladıkları milli uzay programı ile kadın astronotları konuştukları bir dönemi yaşadıklarını söyledi.

Bakan Zehra Zümrüt Selçuk, 'Uluslararası Bilimde Kadın ve Kız Çocukları Günü' nedeniyle Konya Bilim Merkezi'nde düzenlenen programa Rektörümüz Prof. Dr. Cem Zorlu'da katıldı.
Programda konuşan Bakan Selçuk, Türkiye'nin en önde gelen bilim merkezlerinden birisinde olduğunu ifade ederek, "Burada kadınlarımızın ve genç kızlarımızın hem bilimde hem de teknolojide olan başarılarını konuşmak için buradayız hem de geleceğe dair yapacaklarını konuşmak anlamında... Bugün aylardan Şubat, aynı zamanda bugün Özgecan Aslan'ın da vefatının 6'ıncı yıldönümü. 19 yaşında hayatının baharında hunharca katledilen Özgecan Aslan'ı da rahmetle anıyoruz. Dolayısıyla biz istiyoruz ki artık kadın cinayetlerinden, kadına karşı şiddetten konuşmayalım. Kadınlarımızın bilimde, sanatta, sporda, eğitimde nerelere geldiğini konuşalım" dedi.

Büyüyen Türkiye'nin geleceğe ekilen tohumları kız çocuklarımız

28 Şubat sürecine de değinen Bakan Zehra Zümrüt Selçuk, "Biz 28 Şubat'ta bu ayın sonunda onu da tekrar hatırlayacağız ve burada işte başörtülü vekillerimiz o dönemde 28 Şubatı beraberce yaşadığımız; o dönemki zulmü beraberce yaşadığımız vekillerimiz de bütün akademisyen arkadaşlarımız da burada. Dolaysıyla kadına karşı ayrımcılığın, kılık kıyafet üzerinden olsun her türlü psikolojik, fiziksel şiddetin olmadığı bir dünyada bilimin, sanatın, sporun, eğitimin üzerinden kadınlarımızın kız çocuklarımızın başarılarını konuşabildiğimiz bir dünyayı, bir ülkeyi konuşmak için buradayız. İnanıyoruz ki gelişen, büyüyen Türkiye'nin geleceğe ekilen tohumları kız çocuklarımız ve büyük bir özveri ile sizleri yetiştirmeye gayret ediyoruz. Geleceğin mühendis kızları, yazılımcıları, avukatları sizler olacaksınız. Son 18 yılda da kadınlarımızın her alanda daha çok gelişmesi eğitimden, sağlığa, spordan sanata kadar her alanda karar alma mercilerinde var olmaları içinde uğraşmaktayız. Çünkü biz sizlerin yanındayız" dedi.

Konya Bilim Merkezinde düzenlenen Uluslararası Bilimde Kadınlar ve Kız Çocukları Günü programı vesilesi ile düşüncelerini paylaşan Rektörümüz Prof. Dr. Cem Zorlu da şunları söyledi; "Aile ve Çalışma Bakanı Sn. Zehra Zümrüt Selçuk'un teşrif ettiği Uluslararası Bilimde Kadın ve Kız Çocukları Günü programına katıldık. Başta üniversitemiz olmak üzere bilime emek veren tüm kadın bilim insanları ve kız çocuklarımızın gününü kutluyorum. Kadınlarımız ve kız çocuklarımızın başarıları ile her zaman gurur duyuyoruz. Onların başarılarının, her alanda olduğu gibi bilimde de ülkemizi daha ileriye götüreceğine inancımız tamdır. Necmettin Erbakan Üniversitesi olarak bilim merakı ile araştıran, öğrenen ve dünyamıza yol gösteren kadın ve kız çocuklarımızın tüm imkanlarımızla yanındayız. Bilimle gelişmeye, teknoloji üretmeye her zaman olduğu gibi birlikte ve daha güçlü devam edeceğiz." dedi.

NEÜ Eseri

KÜRESEL politiga

Üniversitemiz Küresel ve Bölgesel Çalışmalar Merkezi (TIGA) ile KONTV ortaklığında gerçekleştirilen Küresel Politiga programında dünyanın farklı bölgeleri, siyasetleri ve toplumları uzmanlarıyla keşfediliyor.

Doç. Dr. Gökhan Bozbaş'ın alanında uzman konuklarını ağırladığı programda, sınırlarımız ötesinden gelen bilgiler seyirciyle buluşuyor.

Program, her Çarşamba saat 22.00'de KONTV ekranlarında.

Görevlerini Devreden Dekan ve Müdürlerimize Veda

Üniversitemizde görevlerini devreden dekanlarımıza, Rektörümüz Prof. Dr. Cem Zorlu tarafından plaket takdim edildi.

Emekleri ve katkıları için kendilerine teşekkür ediyoruz.

Üniversitemiz ve Karatay Belediyesinden İşbirliği

Üniversitemiz ile Karatay Belediyesi arasında imzalanan protokolle Karatay Sanat Merkezinde, sosyal, kültürel ve akademik faaliyetler gerçekleştirilecek.

Rektörlük Toplantı Salonunda gerçekleşen protokol töreninde konuşan Rektörümüz Prof. Dr. Cem Zorlu, projenin hayırlı olmasını dileyip projede emeği geçenlere teşekkür ederek, "Üniversitelerin temel görevlerinden biri, sahip oldukları bilimsel ve sanatsal birikimi topluma yansıtmak. Bu bazen tek başına bazen de paydaşlar ile birlikte yapılır. Bu yaptığımız iş birliği Konya'nın tarihine, derinliğine, şehir kültürüne, başkent oluşuna yakışır bir protokol. Geleneksel Türk İslam Sanatlarının icra edildiği bir mekan olacak inşallah. Biz, bilgi birikimi ve tecrübemizi, başkanımızın tahsis edeceği mekan üzerinden halkımızla buluşturmak için yola çıktık. Konya'nın tarihi geçmişine ve tarihi derinliğine yakışır bir faaliyet olacak. Türk İslam Sanatları eserleri burada ortaya çıkarılacak ve tüm dünyaya yansıtılacak inşallah." dedi. Konya belediyeleri olarak üniversitelerle iş birliği yaparak çalışmalarını sürdürdüklerini kaydeden Karatay Belediye Başkanı Hasan Kılca ise, protokolün hayırlı olmasını temenni ederek emeği geçenlere teşekkür etti.

Başkan Kılca, "Necmettin Erbakan Üniversitesi, Konya için çok değerli bir üniversite. Üniversitemizle daha önce de ortak hizmet protokolleri imzalamıştık. Şimdi de güzel sanatlar alanında çok hassas ve önem verdiğimiz bir proje için beraberiz. Konya'mız kadim bir kültür başkenti. Selçuklu'ya başkentlik yapan bu şehirde geleneksel sanatlar zirve yapmış. Bugün de geleneksel sanatlara sahip çıkmak adına üniversitemiz ile birlikte iş birliği yapıyoruz. Karatay Sanat Merkezi ve Necmettin Erbakan Üniversitesi ile birlikte inşallah yeni öğrenciler yetişecek, geleneksel sanatlarımıza da sahip çıkmış olacağız." ifadelerini kullandı. Pandemiden dolayı ilk aşamada uzaktan eğitim verilebilen kursların açılacağı bilgisini aktaran NEÜ Güzel Sanatlar Fakültesi Dekan Yardımcısı Doç. Dr. Ali Fuat Baysal, "İlk kurslarımız Selçuklu Geometrileri ve Kaligrafi olacak. Pandeminin durumuna göre, zamanı geldikçe yüz yüze eğitim gerektiren diğer alanlarda da kurslarımızı açacağız inşallah. Kursları başarıyla tamamlayan kursiyerlerimize de geçerliliği yüksek sertifikalar verilecek." şeklinde konuştu.

25. Uluslararası Sempozyum NEÜ'de Düzenlenecek

25. Uluslararası Ortaçağ ve Türk Dönemi Kazıları ve Sanat Tarihi Araştırmaları Sempozyumu, Necmettin Erbakan Üniversitesi (NEÜ) ev sahipliğinde gerçekleştirilecek.

Ortaçağ ve Türk Dönemi Kazıları ve Sanat Tarihi Araştırmalarını ihtiva eden özgün çalışmaların yer alacağı sempozyumun ana başlıkları, "Sanat Tarihi, Ortaçağ ve Sonrası Kazı ve Yüzey Araştırmaları, Kültürel Miras, Kültürel Mirasın Korunması ve Mimari Restorasyon, Arkeolojik Alan Yönetimi, Arkeometri, Restorasyon, Konservasyon ve Müzecilik, Metodoloji ve Terminoloji" olarak belirlendi. Sempozyum Düzenleme Kurulu tarafından yapılan açıklamada şu ifadelere yer verildi: "1997 yılından bu yana, Sanat Tarihi alanında yapılan yeni araştırmaların tanıtılması ve tartışılmasının yanı sıra akademisyen, araştırmacı ve öğrencilerin karşılıklı bilgi alışverişinde bulunmalarına olanak sağlayan sempozyumun "Ortaçağ ve Türk Dönemi Kazıları ve Sanat Tarihi Araştırmaları Sempozyumu"nun 25.'sinin, 14-16 Ekim 2021 tarihleri arasında Konya'da, Necmettin Erbakan Üniversitesi'nde yapılacağını duyurmaktan mutluluk duyarız." Sempozyum hakkında detaylı bilgiye **sempozyum.erbakan.edu.tr/uotk**" adresinden ulaşılabilir.

Üniversitemizden
Azerbaycan'a Moral Desteği

Üniversitemiz Ahmet Keleşoğlu Eğitim Fakültesi Müzik Eğitimi Ana Bilim Dalı akademisyenleri ve öğrencileri Azerbaycan'a destek için video klip hazırladı.

Ahmet Keleşoğlu Eğitim Fakültesi Müzik Eğitimi Ana Bilim Dalı lisans 4. sınıf öğrencisi 36 genç, Öğr. Gör. Osman Kürşad Çakır önderliğinde 'Topluma Hizmet Uygulamaları' dersi kapsamında Azerbaycan'a desteklerini göstermek için "Azerbaycan'ım" parçasını seslendirdi. Her hafta yapılan derslerde, proje üzerinde çalışmaya başladıklarını belirten Öğr. Gör. Osman Kürşad Çakır, "Projeyi gerçekleştirmek için görev paylaşımı, eserin partisyon dağılımını yaptık. Zaman zaman çalınan partilerin kontrolünün yapılmasıyla doğru çalınıp söylenmesini sağladık.

Öğrencilerimiz, durumun ciddiyetinin farkında olarak evlerinde ses ve video kayıtlarını yaparak bize gönderdiler. Biz de gerekli ses dosyalarını videodan ayırarak Mix-Mastering için Öğr. Gör. Yunus Çağlak ile birlikte üzerinde çalışıp kısıtlı imkanlara rağmen ortaya güzel bir ürün çıkarmaya gayret ettik." dedi. Ankara Devlet Operası solisti Şenol Talınlı, Ankara Devlet Türk Halk Müziği Korosu tar sanatçısı Erol Çetin, Almanya Düsseldorf Ren Operası sanatçısı Gürkan Gider, müzik öğretmeni Nurullah Harmankaya ve çalışmada emeği geçen herkese teşekkür eden Çakır, "Onlarca yıldır iç yaramız olan Azerbaycanlı kardeşlerimizin, 8 Kasım'da kurtuluş günü ilan edebilecek düzeyde Ermenistan'a üstün gelmiş olması bizi çok sevindirdi. Bu çalışmamızı da onların bu zaferlerini kutlamak adına minik bir hediyemiz olsun düşüncesiyle gerçekleştirdik. Selam olsun Azerbaycanlı kardeşlerimize..." şeklinde konuştu. Projenin Mix-Mastering kısmıyla ilgilenen Öğretim Görevlisi Yunus Çağlak ise, "Kürşad hocam projeyle geldiğinde ne gerekiyorsa yapalım diye konuştuk. Böyle bir çalışma, pandemi şartlarından dolayı çok zorlayıcı. Ev ortamında yapılan kayıtları stüdyo ortamına dönüştürmek ciddi bir emek istiyordu. Buna rağmen çok şükür hepsinin üstesinden gelerek çok güzel bir ürün ortaya çıkardık. Projede emeği geçen herkes büyük bir özveriyle çalıştı ve benim de içinde bulunmaktan gurur duyduğum bir çalışma oldu. Can Azerbaycan'a, gardaşlarımıza ne yapsak azdır. Gönlümüzden çok şey geçiyor ama elimizden gelenleri acizane sunmaya çalıştık. Bundan sonra da inşallah daha güzellerini sunmaya çalışacağız." dedi.

Klibi izlemek için;

Milli Uzay Programı Çarpan Etkisi Yapacak

Cumhurbaşkanı Erdoğan Tarafından Tanıtılan Milli Uzay Programı Büyük Yankı Uyandırdı.

Üniversitemiz Havacılık ve Uzay Bilimleri Fakültesi Dekan Yardımcısı Dr. Öğr. Üyesi Engin Hasan Çopur, "Havacılık her zaman diğer alanlara da çarpan etkisi yapıyor. Uzay programlarıyla ülkelerin tanınırlıkları artıyoruz uzay prestij anlamında da ülkeye büyük katkı sağlıyor. Bizim için çok kıymetli." dedi.
Milli Uzay Programı'yla ilgili Pusula Gazetesi'ne değerlendirmelerde bulunan Üniversitemiz Havacılık ve Uzay Bilimleri Fakültesi Dekan Yardımcısı Dr. Öğr. Üyesi Engin Hasan Çopur, "Böyle bir yol haritamızın olması çok değerlidir" dedi. Programın bütün ülke için önemli olduğunu dile getiren Çopur, "Aslında uzay programı olan ülkelere baktığımız zaman onların da benzer süreçlerden geçtiğini görüyoruz. O yüzden böyle bir yol haritamızın olması bu alandaki ilerlememizi hızlandırmak adına ve ülkedeki kaynakları doğru kullanmak adına çok önemli ve çok değerlidir. Ben bunun geliştirilerek ileriki yıllarda hep daha ileriye götürüleceğine inanıyorum. Burada bildiğiniz gibi on tane ayrı stratejik hedef var. Bu hedeflere baktığımız zaman aynılarını şu anda uzay programları olan ülkelerde görüyoruz. Onlar bu alanlarda çalışıyorlar. Kendi özel sektörlerinde firmaları var. Buralarda faaliyet gösterip, yatırım yapıyorlar. Bu ürünleri yörüngeye gönderip oradan çeşitli veri sağlayıp bunu daha sonra hizmet olarak sunuyorlar. Böylece hem ülkelerin tanınırlıkları artıyor hem de ekonomilerine çarpan etkisi yapıyor. Dolayısıyla bu ilerleme bizim için çok kıymetli." şeklinde konuştu.

Ülkeye Prestij Sağlayacak

Geçmiş dönemlere bakıldığı zaman havacılık ve uzay faaliyetlerine yatırım yapan ülkelerin diğer sektörlerde de daha hızlı ilerleme kaydettiğini gördüklerini ifade eden Çopur, "Havacılık her zaman diğer alanlara da çarpan etkisi yapıyor. Farklı alanların teknolojik açıdan gelişimi için gerekli altyapı ve insan kaynağını güçlendiriyor. Yine diğer bir açıdan baktığımızda uzay prestij anlamında da ülkeye büyük katkı sağlıyor. Tabi tüm bu etkileri kısa vadede değil elbette ki uzun vadede düşünmek en sağlıklısı olacaktır." diye konuştu.

'Bu program, Türkiye Uzay Ajansını tarafından ortaya çıkartılan bir yol haritası fakat bütün kurumların buna destek vermesi gerekiyor' diyen Çopur; "Özellikle üniversitelere düşen görevler elbette ki olacaktır. Milli Uzay Programında da belirtildiği üzere ihtiyaç duyulacak insan kaynağının yetiştirilmesi konusunda üniversiteler önemli bir görev üstelenecektir. Bizler de bu hedefleri gerçekleştirmek için elimizden geleni yapacağız" dedi.

TEKNOFEST'in Etkisi Büyük

Türkiye'de havacılık ve uzay alanında farkındalığın artmasında TEKNOFEST ve benzeri etkinliklerin önemli bir rolü olduğunu ifade eden Çopur, "TEKNOFEST'in başı çektiği uluslararası yarışmalar, TÜBİTAK tarafından düzenlenen yarışmalar, Sanayi ve Teknoloji Bakanlığı tarafından desteklenen yarışmalar aslında ülkedeki gençlerinde uzay ve havacılık açısından farkındalığını epey artırdı. Artık gençler eskisi gibi değil. Bölümlerini seçerken geleceğim için faydalı neler öğreneceğim diye bakıyorlar. Çoğu da ilgi alanlarına göre tercih yapmak istiyor.

Dolayısıyla bu tür atılımlar ve hedefler gençlerinde havacılığa ve uzaya olan ilgisini oldukça yükseltti. Böyle olması da en çok bizleri sevindiriyor" ifadelerini kullandı.

Üniversitemiz Öğrencilerimize Tam Destek Vermektedir

Üniversite olarak TEKNOFEST'e büyük önem verdiklerini ve öğrencilerinin elde ettiği başarıyla gururlandıklarını ifade eden Dr. Öğr. Üyesi Engin Hasan Çopur şunları söyledi: "Bizim üniversitemizde özellikle ilgili bölümlerde okuyan öğrencilerimiz bu etkinliklere hem yarışmacı hem de ziyaretçi olarak katılmaktadırlar. Etkinlik kapsamında organize edilen yarışmalarda da çeşitli dereceler aldılar.

Mesela geçen sene ODTÜ-VTOL yarışmasında hem birincilik hem de üçüncülük elde ettiler. TEKNOFEST tarafından düzenlenen Jet motoru tasarımı yarışmasında üçüncülük, roket yarışmasında tasarım ödülü ve İHA yarışmasında da dördüncülük ödülü elde ettiler. Bu sene düzenlenecek TEKNOFEST yarışmaları için de yine üniversitemizin değerli öğrencilerinden oluşan takımlarımız hazırlıklarına başlamıştır. Bizler de her türlü desteğimizle öğrencilerimizin yanındayız"

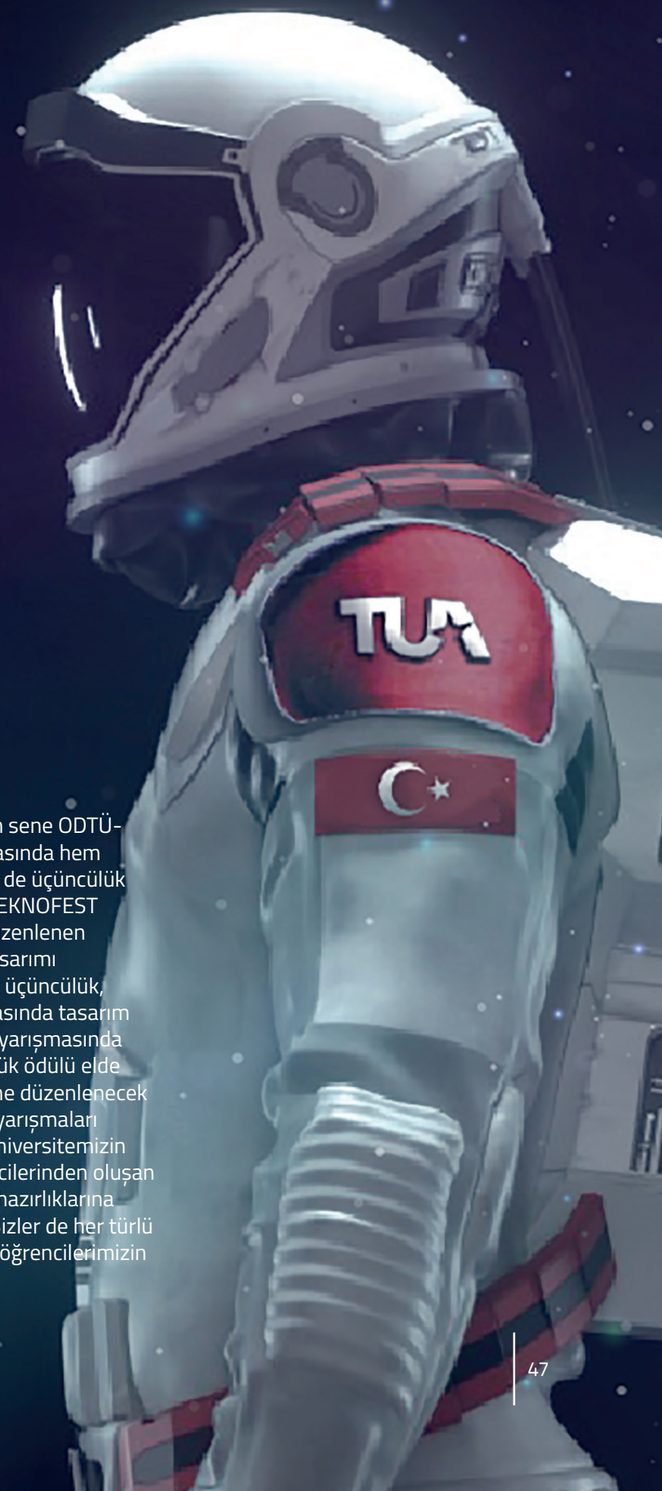

UNİKOP Üst Kurul Toplantısı Yapıldı

KOP Bölgesi Üniversiteler Birliği (UNİKOP) dönem başkanlığının '2021 Yılı 1. Olağan Üst Kurul Toplantısı' Nevşehir Hacı Bektaş Veli Üniversitesi (NEVÜ) ev sahipliğinde yapıldı.

Yapılan toplantı sonunda KOP Bölgesi Üniversiteler Birliği (UNİKOP)'a 2016 yılında üye olan Nevşehir Hacı Bektaş Veli Üniversitesi (NEVÜ), 2021 Dönem Başkanlığına getirildi. UNİKOP'un 2021 Dönem Başkanlığı görevini ise, Nevşehir Hacı Bektaş Veli Üniversitesi (NEVÜ) Rektörü Prof. Dr. Semih Aktekin yürütecek.
Nevşehir Hacı Bektaş Veli Üniversitesi (NEVÜ) Kültür ve Kongre Merkezinde gerçekleştirilen KOP Bölgesi Üniversiteler Birliği (UNİKOP) Dönem Başkanlığının 2021 Yılı 1. Olağan Üst Kurul Toplantısına; Nevşehir Valisi İnci Sezer Becel, KOP Başkanı Mahmut Sami Şahin, Rektörümüz Prof. Dr. Cem Zorlu, 2020 Dönem Başkanı Kırşehir Ahi Evran Üniversitesi Rektörü Prof. Dr. Vatan Karakaya ve UNİKOP üye üniversiteleri temsilen Nevşehir Hacı Bektaş Veli Üniversitesi Rektörü Prof. Dr. Semih Aktekin, Aksaray Üniversitesi Rektörü Prof. Dr. Yusuf Şahin, Yozgat Bozok Üniversitesi Rektörü Prof. Dr. Ahmet Karadağ, Kapadokya Üniversitesi Rektörü Prof. Dr. Hasan Ali Karasar, Karamanoğlu Mehmetbey Üniversitesi Rektörü Prof. Dr. Namık Ak, Kırıkkale Üniversitesi Rektör Yardımcısı Prof. Dr. Mehmet Başalan, KTO Karatay Üniversitesi Rektörü Prof. Dr. Bayram Sade, Niğde Ömer Halisdemir Üniversitesi Rektörü Prof. Dr. Muhsin Kar, Konya Selçuk Üniversitesi Rektörü Prof. Dr. Metin Aksoy, Konya Teknik Üniversitesi Rektörü Prof. Dr. Babür Özçelik, Konya Gıda ve Tarım Üniversitesi Rektör Yardımcısı Prof. Durmuş Tayyar Şen ve Konya Ovası Projesi (KOP) Bölge Kalkınma İdaresi Başkanlığı yetkilileri katıldı.

Rektör Aktekin Dönem Başkanlığı Görevini Rektör Karakaya'dan Devraldı

'2021 Yılı 1. Olağan Üst Kurul Toplantısı' açılış konuşmaları sonunda Nevşehir Hacı Bektaş Veli Üniversitesi Rektörü Prof. Dr. Semih Aktekin UNİKOP'un 2021 Dönem Başkanlığı görevini, 2020 dönem Başkanlığını yürüten Kırşehir Ahi Evran Üniversitesi Rektörü Prof. Dr. Vatan Karakaya'dan devraldı.

Görevi devreden Rektör Karakaya, Rektör Aktekin'e yeni görevlerinin hayırlı olması dileğinde bulurken, Rektör Aktekin bugüne kadar görevini pandemi şartlarına rağmen başarıyla devam ettiren Rektör Prof. Dr. Vatan Karakaya'ya ve ekibine bir kez daha teşekkür etti. Nevşehir Valisi İnci Sezer Becel, KOP Bölgesi Kalkınma İdaresi Başkanı Mahmut Sami Şahin ve UNİKOP üyesi Üniversite Rektörleri de Rektör Aktekin'i tebrik ederek, yeni görevlerinin hayırlı olması ile birlikte başarılı çalışmalar temennisinde bulundular.

2021 Yılı 1. Olağan Üst Kurul Toplantısı Yapıldı

Devir teslim töreninin ardından '2021 Yılı 1. Olağan Üst Kurul Toplantısı'na geçildi.
2021 yılı içerisinde yapılması planlanan faaliyetlerin görüşüldüğü toplantıda, UNİKOP Yönergesinin hazırlanması, KOP-UNİKOP ilişkisi, eğitim işbirlikleri, araştırma-uygulama alanında yapılabilecek işbirlikleri, olası UNİKOP öğrenci hareketlilikleri ve etkinlikleriyle birlikte UNİKOP bölgesinde toplumsal katkı ve sosyal kalkınmaya yönelik proje önerileri görüşülerek karara bağlandı.

Bilimsel Yayıncılıkta Öncü...

Yayınevi için;

Bilimsel Yayınlar Koordinatörlüğü için;

NEÜ YAYINLARI

Necmettin Erbakan Üniversitesi Yayınları (NEÜ Press) Uluslararası Yayınevi statüsündedir.

NEÜ PRESS

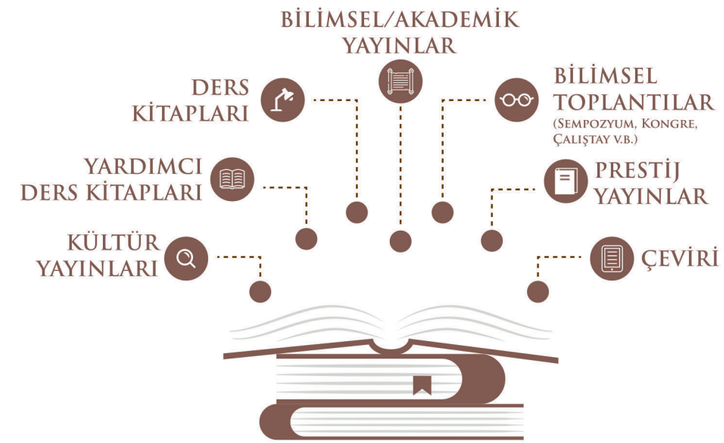

ULUSLARARASI YAYINCILIKTA ÇÖZÜM ORTAKLARIMIZ

Web of Science Group · Elsevier · Springer Nature · ProQuest · Wiley · EBSCO · emerald Publishing · Peter Lang

www.neuyayin.com

neuyayin

NEÜ'NÜN TÜRKİYE'DE KURULAN İLK BİLİMSEL YAYINLAR KOORDİNATÖRLÜĞÜ NELER YAPIYOR?

Bilimsel Yayınlar Koordinatörü Dr. Öğr. Üyesi Fatih Kaleci, koordinatörlüğün çalışmaları hakkında bilgiler vererek, Üniversitemizin bilimsel yayınlar açısından bulunduğu konumu değerlendirdi.

Bilimsel Yayınlar Koordinatörlüğü faaliyetleri hakkında bizi bilgilendirir misiniz?

Türkiye'de ilk defa "Bilimsel Yayınlar Koordinatörlüğü" adıyla kurulan birimimiz, üniversite bünyesindeki bilimsel dergicilik ve yayıncılık faaliyetlerini yönetmektedir.
2019 yılında faaliyetlerine başlayan koordinatörlüğümüz, üniversite bünyesinde çeşitli birimlerde faaliyet gösteren 19 bilimsel derginin uluslararası standartlarda bilimsel dergicilik yapmalarına adına dergilerin süreç yönetimi, indekslenmesi, dergi kurullarının eğitimi, alt yapı anlaşmaları ve işbirlikleri kapsamında koordinasyon faaliyetleri yürütmektedir. 2 yıl gibi kısa bir süre içerisinde 7 adet olan dergi sayımız 2021 yılında 19'a çıkmıştır. Niceliksel büyümenin yanında niteliksel gelişmeye de önem veren bir anlayışla dergilerin uluslararası arenada tanınırlığı, verimlilik artışı ve etki değerlerinin yükseltilmesi adına çeşitli faaliyetler yürütülmektedir.

Öncelikle dergilerin ulusal standart adına TÜBİTAK Ulakbim TR Dizin kapsamında yer almaları ve TR Dizin kriterleri kapsamında yayın hayatına devam etmeleri sağlanmıştır. Bu kapsamda 5 Derginin TR Dizin'de indekslenmesi sağlanmıştır. Bunun yanında dergilerin uluslararası saygınlığı adına Clarivate Analytics firması bünyesinde yer alan Web of Science (WOS) Groupla resmi partnerliklerinin yapılması (Official Partner) dergilerimize farklı bir boyut kazandırmıştır. Dergilerin düzenli sayı çıkarmaları, indekslenmeleri ve etki değerlerinin (Impact Factor) artması amacıyla gerek uluslararası işbirliklerinin yapılması gerek süreç yönetimi ve alt yapı iyileştirmelerinin yapılmasına hız verilmiştir.

Üniversitemizin "Kurumsal Arşiv ve Açık Erişim" politikası kapsamında bilimsel yayınlar koordinatörlüğü olarak 2021 yılında 7 olan dergi sayımızı, 19'a çıkardık. Koordinatörlüğümüzün kuruluşundan bu yana birlikte hareket ettiğimiz dergilerimizle toplamda 38 sayı ve 242 bilimsel makaleyi açık erişimimize dahil ederek akademi dünyasına kazandırdık. Bunun yanında yaklaşık 10 yıllık tüm bilimsel dergi arşivini açık erişime kazandırdık. Bu doğrultuda yaptığımız düzenlemelerle ve girişimlerle birlikte 6396 yazarın katkıda bulunduğu 248 sayı ve 2361 makale arşivlenerek açık erişime açılmıştır.

Koordinatörlüğünüz bünyesinde düzenlenen çevrimiçi eğitim ve webinarlardan bahseder misiniz?

Kurum içerisinde yürütülen faaliyetlerin yanı sıra kurum dışıda birçok faaliyet yürütüldü. Akademik Yayıncılık Çalıştayları'nın yanı sıra Akademik Yazar Çalıştayları yapıldı. Pandemi süreciyle birlikte 2020 Mart ayından itibaren 15 aylık süre içerisinde Bilimsel yayıncılık, akademik yazma, akademik araştırma ve metodoloji, yayın etiği vb. konularda 300'e yakın ücretsiz ve herkese açık Webinarlar düzenlendi. Nitekim bu webinar geniş kitleler tarafından ilgiliyle takip edildi ve takdirle karşılandı. Şimdi bu webinarlara ait tüm videoları bilim camiasının hizmetine sunuyoruz.

Koordinatörlüğümüz bünyesinde yürütülen bilimsel yayıncılıkla ilgili online eğitim serileri üniversitemiz başta olmak üzere ülkemizden binlerce araştırmacıyı alanlarında uzman isimlerle buluşturmuşturmuş. Yıl içerisinde gerçekleştirdiğimiz yüksek katılımlı online eğitimlerle, bilimsel yayın süreçlerinde akademisyenler, doktora ve yüksek lisans öğrencileri için araştırma kalitesi ve verimliliğini artıran, ulaşılabilir ve bilginin paylaştıkça artan gücüne dair inancımızla, kendi alanında iddia edebiliriz ki ülkemiz sathında bir farkındalık oluşturduk. Nitekim gelinen noktada bu eğitimler başta Web of Science

Dr. Öğr. Üyesi Fatih Kaleci
Bilimsel Yayınlar Koordinatörü &
Kütüphane ve Dokümantasyon
Daire Başkanı

olmak üzere, Elsevier, Springer Nature, Wiley gibi dünyaca ünlü yayıncıların yanında EBSCO, Proquest vb. derleyicilerle işbirliği yapılarak farklı bir boyut kazanmıştır.

Özellikle bu webinarların Türkiye çapında ilgi görmesiyle birlikte bilimsel yayıncılıkta farkındalığı ve niteliği artırma, bunun yanında bilimsel araştırmada yöntemsel ve etik açıdan sorunların minimize edilmesine yönelik kapsamlı bir çalışma başlatılmıştır. Bu bağlamda üniversitemiz bünyesinde yer alan ve lisansüstü zorunlu ders kapsamında yer alan "Bilimsel Araştırma Yöntemleri ve Yayın Etiği" dersinin pandemiyle birlikte uzaktan eğitime geçilmesi neticesinde farklı bir konsept kurgusuna geçilmesinde öncülük etmiştir. Türkiye'de 185 üniversite'de zorunlu okutulan bu dersin içerik analizi yapılarak süreç tasarımına geçilmiş ve Türkiye'de ilk defa hazırlanan içerikle ve süreç yönetimiyle 2020-2021 Eğitim-Öğretim Güz Döneminde online olarak uygulamaya konulmuştur. İlgili dersin Enstitüler bünyesinde merkezi olarak yürütülmesi kararıyla birlikte 2020-2021 Eğitim Öğretim yılı içerisinde 2000'e yakın lisansüstü öğrencisine 14 haftalık ders içeriği dünyaca ünlü 8 yayıncı ve derleyici (Web of Science, Elsevier, Springer Nature, Wiley, EBSCO, Proquest, Techknowledge, Pooltext) ile işbirliği yapılarak yürütülmüştür. Türkiye'de ilk defa bu formatta uygulanan Bilimsel Araştırma ve Yayın Etiği dersinde

araştırma yöntemlerinden veri tabanlarına, literatür aramadan atıf göstermeye, makale ve tez yazım süreçlerinden, uluslararası işbirliği ve fon fırsatlarına, trend analizlere, yabancı dilde yayın yapmaktan nitelikli dergi seçimine, etki değerinin artırılmasından nitelikli makale yazımına, etik değerlerden intihalden kaçınmaya kadar birçok konuda eğitim verilmiştir.

Bilimsel Yayınlar Koordinatörlüğünün amaçları nelerdir?

Yukarıda sayılan birçok bilimsel yayıncılık faaliyetleriyle birlikte farklı bir vizyon ve bakış açısıyla hareket eden koordinatörlüğümüz, alanında öncü hizmetler ve işbirlikleriyle üniversitemizin ve ülkemizin uluslararası sıralamalarda üst sırala çıkmasını sağlamayı amaçlamaktadır. Niceliksel başarılar niteliksel başarılarla taçlandırılması adına faaliyetlerine devam etmektedir.

Yaklaşık 2 yılda yapılan faaliyetler sonucunda akademik performans anlamında bizleri sevindirici haberleri sizlerle paylaşmak isteriz. Koordinatörlük bünyesinde kurulan "Akademik Performans İzleme ve Değerlendirme Birimi" kapsamında ünivesitermizde yer alan tüm akademik personelin performansı mercek altına alınmıştır. Bu kapsamda öncelikle üniversitemiz adının bilimsel yayıncılıkta farklı şekillerde kullanılmasından kaynaklı atıf kayıpları minimize edilmiştir. Bunun yanında yayınların tekilleştirilmesi, kurum ile eşleştirilmesi (affilation), akademisyenlerin ORC-ID, Researcher ID, Scopus ID lerinin alınması ve kurum ile eşleştirilmesine yönelik eğitim vb. faaliyetler düzenlendi. Yapılan tüm iyileştirmeler, atıf birleştirmeleri, alt yapı destekleri, veri analizleri ve eğitimler sonucunda

üniversitemizin akademik performansında olumlu bir yansıma gözlenmiştir. Üniversitelerin akademik performans sıralamaları yapan URAP'a göre üniversitemiz genel sıralamada 10, devlet üniversiteleri sıralamasında 8 sıra birden yükseldi. 2000 yılından sonra kurulmuş 95 üniversite içinde 4 sıra yükselerek 9.'luğa yerleştik.

Web of Science'a (WOS) göre de 217 üniversite arasında geçen yıla göre yaklaşık 25 sıra birden yükselerek 33. Sırada, TÜBİTAK Ulakbim kapsamında TR Dizin'de yer alan 1857 yayın sayısıyla 217 üniversite arasında 48'inci sırada yer aldık. Bir diğer önemli gelişme de Üniversitemizin tercih edilirliğindeki yükseliş. Bu anlamda Üniversitemizi ilk sırada tercih edenleri incelediğimizde 2018'den 2019 arasında %17'lik bir artış, 2019 ile 2020 arasında da %25'lik bir artış söz konusu.

Dünya Üniversite Sıralamaları Merkezi (Center for World University Rankings-CWUR) tarafından yapılan, dünya çapında üniversitelerin yer aldığı 2021-2022 sıralamasında dünya'da 1856. sırada, Türk üniversiteleri arasında ise ilk defa ilk 50 ye girerek 48. sırada yer aldık.

Bunun yanında Dünyanın en prestijli dergilerini barından Nature ve Science kapsamında üniversitemiz bünyesinde yer alan akademisyenlerimizin 7 makalesi bizlere ayrı bir gurur yaşatmıştır. Ayrıca 2020 yılında Üniversitemizden beş akademisyenimizin, ABD'nin Stanford Üniversitesince hazırlanan dünyanın en etkili bilim insanları listesinde yer alması haberi de hepimizi son derece onurlandırdı.
Gelecek dönemde akademik performanslarımızda bu artış trendinin devam etmesi, nitelikli yayın sayılarımızın artması ve çok daha yüksek seviyelere çıkması için var gücümüzle çalışacağız.

Saygılarımla.

10 Ocak Çalışan Gazeteciler Günü

Üniversitemiz Kurumsal İletişim Koordinatörlüğü, kurumumuzun sosyal medya hesaplarından yayınladığı toplu fotoğraf aracılığı ile meslektaşlarının 10 Ocak Çalışan Gazeteciler Gününü kutladı. Rektörümüz Prof. Dr. Cem Zorlu da, 10 Ocak Çalışan Gazeteciler Gününe ilişkin bir mesaj yayınladı.

Türk basınının her koşulda kamu yararı güderek üstüne düşen sorumlulukları yerine getirdiğini kaydeden Rektör Zorlu'nun mesajında şu ifadeler yer aldı: "Basın, demokratik ve şeffaf toplumun olmazsa olmaz koşuludur. Kamuoyunun bağımsız temsilcileri olan gazetecilerimizin, halkımızın doğru ve tarafsız haber alma özgürlüğünü sağlarken demokratik toplum düzenine hizmet etmeleri, toplumsal birlik ve beraberlik ruhuna katkı sunmaları oldukça önemlidir. Gazetecilerimizin üstlendikleri bu misyon, toplumun refahı için oldukça hayatidir. Her şart ve koşulda dünya ve memleket meselelerini tarafsız bir şekilde kamuoyu ile paylaşan gazetecilerimizin, demokrasimize ve ülkemizin refahına en üst düzeyde katkı sunmaya devam edeceklerine gönülden inanıyorum.
Son bir yılda yaşadığımız pandemi sürecinin en önemli kahramanlarından biri olan basınımıza sonsuz teşekkürlerimi sunuyorum. Memleketimize ve insanımıza hizmet edecek doğru haberlerin peşini kovalayan, her olayda, her gelişmede sahada olan, gece gündüz demeden neredeyse her an mesleğini aşkla icra eden kardeşlerimizi gönülden kutluyorum. İyi ki varsınız. Bu duygu ve düşüncelerle gazetecilik etik değerleri doğrultusunda ve sorumluluk bilinciyle, doğru ve tarafsız haberleri ile toplumsal bilinçlenme ve gelişmeye katkı sunan gazeteci arkadaşlarımızın Çalışan Gazeteciler Gününü kutluyorum. Ahirete irtihal etmiş basın mensuplarımıza da Allah'tan rahmet diliyor, tüm basın çalışanlarını en kalbi duygularımla selamlıyorum."

Üniversite Güvenliği Koordinasyon ve İşbirliği Toplantısı Yapıldı

Konya Valisi Vahdettin Özkan Başkanlığında, Üniversite Güvenliği Koordinasyon ve İşbirliği toplantısı Valilik Toplantı Salonunda yapıldı.

Toplantıda, üniversiteler ile üniversitelere bağlı yükseköğretim kurumlarında, yurtlarda ve üniversite çevresinde huzurlu eğitim ortamının devam ettirilmesi ve gerekli tedbirlerin alınması ile ilgili kurumlarla üniversite yönetimlerinin eşgüdüm içerisinde hareket edilmesi konuları ele alındı.
Pandemi süreciyle ilgili uygulanan tedbirlerin de el alındığı toplantıda, ilgili kurumlar arası koordinasyonu gerektiren konular görüşülerek, karşılıklı değerlendirmede bulunuldu.

2020/2021 eğitim öğretim yılı ikinci dönem Üniversite Güvenliği Koordinasyon ve İşbirliği toplantısına; Vali Vahdettin Özkan, Rektörümüz Prof. Dr. Cem Zorlu, Selçuk Üniversitesi Rektörü Prof. Dr. Metin Aksoy, KTO-Karatay Üniversitesi Rektörü Prof. Dr. Bayram Sade, Konya Gıda ve Tarım Üniversitesi Rektörü Prof. Dr. Cumhur Çökmüş, Konya Teknik Üniversitesi Rektörü Prof. Dr. Babür Özçelik, İl Jandarma Komuatanı Tuğgeneral Şakir Uslu, İl Emniyet Müdürü Mustafa Aydın, Gençlik ve Spor İl Müdürü Abdurrahman Şahin ve İl Milli Eğitim Müdürü Seyit Ali Büyük katıldı.

Prof. Dr. Cem Zorlu: Misyonumuz, Uluslararası Yetenekleri Üniversitemize Kazandırmak

Necmettin Erbakan Üniversitesi Uluslararasılaşma Stratejisi Belgesi'ni açıklayan Rektör Prof. Dr. Cem Zorlu, "Misyonumuz, uluslararası yetenekleri üniversitemize kazandırmak ve kendi öğrencilerimizi ve akademisyenlerimizi yurtdışındaki akranlarıyla etkileşim kurmaya teşvik etmektir." dedi.

Rektörmüz Prof. Dr. Cem Zorlu: "Varlığımızı ve başarılarımızı küresel girişimler ve iş birlikleri açısından pekiştirmek için Uluslararasılaşma Stratejisi Belgesi'ni oluşturduk. Mevcut güçlü yönlerimizi temel alan bu belge, kurumsal kapasitemizin yanı sıra öğrenci ve akademik yapımıza ilişkin hedeflerimizi özetlemektedir." Yükseköğretimin uluslararasılaşmasının, dünya genelindeki üniversiteler arasında daha fazla etkileşim ve iş birliği için önemli fırsatlar sunduğunu belirten Rektörümüz Zorlu, "Bununla birlikte dünyada artan rekabet ortamında, öğrencilerimizin karşılaştıkları zorluklarla başarılı bir şekilde yüzleşmesi ve gelecek nesillere kalıcı çözümler bırakması için yetkinliklerin sürekli iyileştirilmesi ihtiyacı ortaya çıkmıştır." diye konuştu.

Rektörümüz, Necmettin Erbakan Üniversitesine ve Konya'ya özellikle "nitelikli uluslararası öğrenci" çekebilmek amacıyla yürüttükleri faaliyetler neticesinde, 2020-2021 Akademik yılında NEÜ'ye kayıt yaptıran uluslararası öğrenci sayısının pandemi sürecine rağmen ilk defa 400'ü aştığını kaydetti.

Uluslararası Öğrenci Sayımızı 2025 Yılına Kadar 2 Katına Çıkarmayı Hedefliyoruz

Uluslararasılaşma taahhüdünü gerçekleştirmek üzere belirledikleri orta vadeli hedefleri sıralayan Rektörümüz Prof. Dr. Cem Zorlu, "Bugün itibari ile bin 621 olan uluslararası öğrenci sayımızı 2025 yılına kadar iki katına çıkarmayı hedefliyoruz. Bu rakam, toplam öğrenci sayımızın yüzde 10'una tekabül edecek. Ayrıca yurtdışında öğrenim veya staj hareketliliğinde bulunan öğrencilerimizin sayısını yüzde 5'e ulaştırmak ve gönüllü elçilerimiz olan uluslararası mezunlarımız ile güçlü bir bağ oluşturmak için Mezunlar Ofisi kurmak arzusundayız.

Öte yandan uluslararası büyük ölçekte hibe projeleri üretmek, çift diploma programlarına ev sahipliği yapmak ve NEÜ Uluslararası Bursu'nu başlatmak, ortaya koyduğumuz stratejik hedeflerin başlıcaları olmak üzere bir kısmını teşkil etmektedir. Ayrıca uluslararası misafirlerimize konaklama imkânı sunacak ve programlarımıza ev sahipliği yapacak bir Uluslararası Hizmet binasının faaliyete geçirilmesi hedeflerimiz arasındadır." şeklinde konuştu.

Yeni YÖK'ün Türk yükseköğretiminin uluslararasılaşması kapsamında ortaya koymuş olduğu 'Hedef Odaklı Uluslararasılaşma' vizyonunu gerçekleştirmek üzere öngördüğü Uluslararasılaşma Strateji Belgelerinin önemini vurgulayan Rektörümüz, açıklamasına şu sözlerle son verdi: "Öğrenci ve akademisyen hareketliliği, ortak projelere ve uluslararası ortaklıklara katılımları, uluslararasılaşmayı ve toplumsal faydayı önceleyen bireylerin gelişiminin özü olarak kabul edilmektedir. Misyonumuz, uluslararası yetenekleri üniversitemize kazandırmak ve kendi öğrencilerimizi ve akademisyenlerimizi yurtdışındaki akranlarıyla etkileşim kurmaya teşvik etmektir. Uluslararasılaşma Strateji Belgemiz, kapsamlı bir istişare ve çok sayıda faktörün dikkate alınmasının bir ürünüdür. Dinamik olarak gelişecek bu süreçte, Uluslararasılaşma belgemizin ortaya koyduğu stratejik hedeflerin hesap verebilirliğini sağlamak için uygulanması periyodik olarak denetlenecek ve süreç içerisinde tavsiye ve rehberlikle desteklenecektir. Üniversitemizin her alanda ortaya koyduğu faaliyetlerin yanı sıra, Uluslararasılaşma Stratejimiz; Türk yükseköğretiminin uluslararasılaşması açısından Yeni YÖK'ün ortaya koymuş olduğu 'Hedef Odaklı Uluslararasılaşma' vizyonunu tamamlamaktadır."

Belgelerin tamamı için;

28 Şubat'ın Dünü, Bugünü ve Yarını Konuşuldu

Üniversitemiz ile Konya Büyükşehir Belediyesi, Türkiye tarihine post-modern darbe olarak geçen 28 Şubat darbesinin 24'üncü yılında "28 Şubat, Dünü, Bugünü ve Yarını" konulu bir söyleşi gerçekleştirdi.

Çevrimiçi yapılan ve Konya Büyükşehir Belediyesi YouTube kanalından canlı yayınlanan söyleşide dönemin tanıkları darbe sürecini ve anılarını paylaştı. Konya Büyükşehir Belediyesi YouTube kanalından canlı yayınlanan söyleşinin açılış konuşmasını yapan Rektörümüz Prof. Dr. Cem Zorlu, 28 Şubat darbesinin sürekli gündemde tutulması gerektiğini belirtti. Rektör Zorlu, "Hele yeni nesile bunun çok iyi anlatılması lazım. Gelinen nokta itibariyle bugün dindar insanlar; hem sosyal hem ekonomik hem siyasal hem eğitim alanında yaşamın her alanında istedikleri gibi yaşayabiliyorlar, istedikleri gibi düşünebiliyorlar, istedikleri gibi giyinebiliyorlarsa bunun arkasında 28 Şubat sürecinde çekilen çile var, üzüntü var, keder var, gözyaşı var, dayak var her şey var. Buralara kolay gelinmedi." dedi.

28 Şubat Toplum Üzerinde Derin Yaralar Bıraktı

Konya Büyükşehir Belediyesi Başkan Vekili Mehmet Uzbaş da, "28 Şubat tüm toplum üzerinde derin yaralar bırakan bir tarih.

Gücünü 27 Mayıs, 12 Mart, 12 Eylül hayranı militarist zorbalardan alan sözde medya patronlarının da köpürttüğü 28 Şubat, devletin kabine saplanan hançerin, milletin göğsünde bıraktığı derin yaranın adıdır. Kendilerini devletin sahibi, milletin efendisi gören zihniyet, hükümetlerin iplerini ellerine aldıkları birkaç yıllık zaman sürecinde devleti sosyal ve ekonomik uçurumun kenarına getirmişler, milleti 70 sente muhtaç etmişlerdi. 3 Kasım 2002 ise 28 Şubat 1997'nin rövanşı oldu aslında. Aziz millet 4.5 yıllık baskıcı 28 Şubat döneminin rövanşını demokratik seçimler neticesinde ezici bir üstünlükle aldı. Milletin iktidarı; millete huzur, mutluluk, bolluk ve bereket getirdi. Biz her zaman milletimizin engin sağduyusuna güveniriz. Unutmamalıyız ve unutturmamalıyız ki; Allah'ın gücü ve iradesi dışında dünyada milletin iradesi ve gücünün üzerinde hiç bir irade ve güç yoktur." diye konuştu. Moderatörlüğünü gazeteci Ahmet Tezcan'ın yaptığı "28 Şubat, Dünü, Bugünü ve Yarını" konulu söyleşide; Türkiye Büyük Millet Meclisi (TBMM) 27. Başkanı İsmail Kahraman, 25. ve 26. Dönem AK Parti İzmir Milletvekili Hüseyin Kocabıyık ve İstanbul Ticaret Üniversitesi Öğretim Üyesi Prof. Dr. Ömer Bolat darbe sürecini ve anılarını paylaştı.

Mesele Türkiye'nin Ayağa Kalkınmasını Önlemekti

TBMM Eski Başkanı İsmail Kahraman, 28 Şubat sürecinde Türkiye'nin Refah-Yol hükümetiyle ekonomide büyük işler başararak ülkenin geliştiğini anımsatarak, "Mesele Türkiye'nin büyümesini, gelişmesini, ayağa kalkınmasını önlemekti. Çünkü haçlı savaşı devam ediyor. Hilal ve haçın savaşı sürüyor. Türkiye ise hilalin lideridir. Tarihten gelen misyonunu yükleniyor. Bunu Cumhurbaşkanımız şu anda fevkalade devam ettiriyor. Cenab-ı Hak öyle günleri bizlere bir daha göstermesin." ifadelerini kullandı.

28 Şubat Darbesini Rabbim Zelil Etti

Prof. Dr. Ömer Bolat ise, "Bin yıl sürecek denilen 28 Şubat darbesini Rabbim zelil etti ve bugün insanlar özgürce inançlarını, kimliklerini ifade ediyor. O dönemde insanlar dindarım ya da Müslümanım demeye korkuyordu. Oralardan buraya geldi Türkiye. Özetle, 28 Şubat dönemi Türkiye'de yükselen İslami değerlerin, hareketlerin kökünün kazınması için yapılmış bir darbeydi." şeklinde konuştu. Dönemin Başbakanlarından Tansu Çiller'in danışmanlığını yapan AK Parti eski Milletvekili Hüseyin Kocabıyık da, "Tansu Hanım'a Refah-Yol hükümetinin kurulmaması için yapılan baskıları size anlatamam. Çok ağır baskılar yapıldı. Medya da yaptı bunu; askeri çevreler de. Evini subaylar bastı. Biz de elimizden geldiğince bunları savuşturmaya çalıştık." dedi.

Söyleşinin tamamı için;

Üniversitemiz GSMF Mimarlık Bölümü Öğrencileri Tasarladıkları Kuş Yuvalarını Doğaya Kazandırdı

2020-2021 Eğitim Öğretim Uzaktan Eğitim Döneminde, Üniversitemiz Mimarlık Bölümü öğretim üyeleri Prof. Dr. Mehmet Uysal, Doç. Dr. Yavuz Arat ve Arş. Gör. Dr. Meryem Alagöz'ün yürütücülüğünü yaptığı, Arş. Gör. Elif Şen, Arş. Gör. Sevim Gülen Türker, Arş. Gör. Gevher Sayar ve Arş. Gör. Melike Güner'in değerli katkılarıyla gerçekleşen temel tasarım dersi kapsamında, Mimarlık 1.sınıf öğrencileri, pandemi süreciyle birlikte herkesin farkındalığının arttığı doğal yaşam alanımızın ne kadar önemli olduğu vurgusu ile çeşitli kuş türleri için özgün yaşam alanları tasarladılar. Bu çalışmanın amacı modül kavramından hareketle asal geometrilerin kullanıldığı hacimsel modülasyon oluşturmak ve üç boyutlu mekânsal kurguya referans veren bir üretim sistemi geliştirmekti. Öncelikle modül kavramı asal geometrik formlar temel alınarak plan düzleminde iki boyutlu üretim biçimleri üzerinden irdelendi. Seçilen asal geometrileri tanımlayan bir ızgara üzerinde modül mantığıyla üretilme potansiyelleri araştırıldı.

NEÜ Eseri

Izgaranın ana birimi ve bu birimin üst katlarından oluşturulmuş olan plaksal elemanların bir araya getirilmesiyle hacimsel modüller tasarlandı. Bu hacimsel modüller ile öğrencilerden ritim, tekrar, kontrastlık, çeşitlenme, simetri-asimetri, odak oluşturma, hiyerarşi, uyum, bütünlük, birlik gibi temel tasarım ilkeleri ışığında anlamlı bir kompozisyon üretilmesi beklendi. Bu bağlamda tasarımlarda doluluk-boşluk/negatif-pozitif ilişkisinin iyi kurgulanması ve modüllerin dengeli bir biçimde bir araya getirilmesi hedeflendi. Bununla birlikte, kuş türleri tarafından yuvaların daha kabul edilebilir olması ve aidiyetlik hislerinin artması için doğaya uyumlu olarak bu modüllerin konumlanacak alana entegre olması istendi.

Öğrencilere bir kuş yuvasının kuşun kuluçkaladığı, yavrularını yetiştirdiği, hayatlarını geçirdiği kısaca "yaşama-barınma" eylemlerini gerçekleştirdiği açık, yarı açık ya da kapalı mekânlar olduğunu hatırlatarak, bu yuvaları tasarlarken belirli kriterleri dikkate almaları gerekti. Bu bağlamda, pandemi sürecinde üniversite ortamından uzak, bulundukları farklı şehirlerde tasarım süreçlerini gerçekleştiren öğrencilerin, bulunduğu yerde yaşayan kuş türlerini öğrenip, yuvayı hangi kuş türü için tasarlamayı hedefledikleri belirlendi. Tasarlanacak yuvanın her kuş türüne göre değişen boyut ve fonksiyonlara cevap verebilir nitelikte olmasının önemi belirtildi. Öğrencilerden, seçilen kuş türünün doğal ortamda kapalı, açık ya da yarı açık olmak üzere hangi tip yuvalar yaptıklarını araştırmaları istendi. Burada, öğrencinin "kapalı, yarı açık ve açık mekan kavramları" hakkında bilgi sahip olmaları sağlandı. Her kuş türünün doğası gereği tercih ettiği yuvanın nereye ve nasıl konumlanacağının önemi vurgulanarak öğrencilerden bu konuda araştırma yapmaları istendi. Bazı kuş türleri asılan (asma) yuvaları tercih ederken, bazı kuş türleri de herhangi bir yere entegre edilmiş yuvaları tercih etmekte olduğu tespit edildi. Bu kapsamda öğrenciler, asma yuvalar için ip ya da tel ile asılan yuvaları tercih etmesi, bazı kuş türleri için yapılan yuvalar da herhangi bir zemine monte edilmiş olarak tasarlanması gerektiği ve bu tercihin de tasarıma yön vermesi gerekliliği vurgulandı.

Atölye sonucunda tasarlanan kuş yuvaları doğal ortamda yerlerini alarak, bir sosyal sorumluluk görevine de katkı sağlamış oldular. Temel Tasarım final atölyesi ile öğrencilerin doğa, tasarım, hacim/mekân, canlı ve sosyal sorumluluk bağlamında bilinçlenmeleri sağlandı.

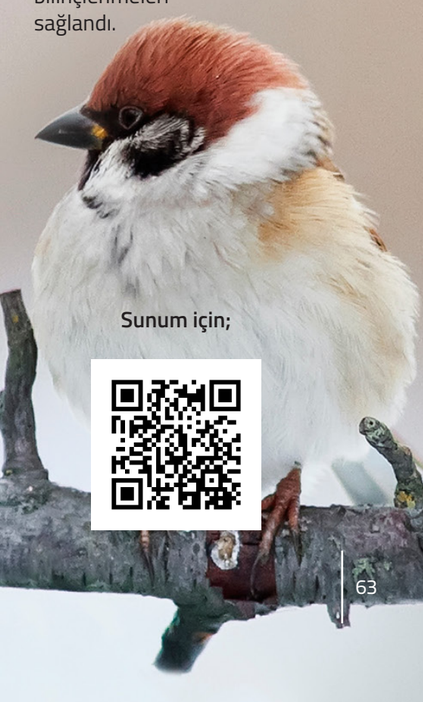

Sunum için;

ALİMLER: KONYA'NIN SİNESİNDE AÇAN ÇİÇEKLER

Videolar için;

Üniversitemiz Tarihi Bilinçlenme Topluluğu, Karatay Belediyesi Gençlik Meclisi ile birlikte Konya'da yaşamış olan yakın dönem âlimleri ile ilgili bir program düzenledi.

"Alimler: Konya'nın Sinesinde Açan Çiçekler" teması ile hayata geçirilen programda, âlimlerin gençlere bir rehber niteliğindeki öğrencilik yılları ve yaşam tecrübeleri önemli isimlerle birlikte ele alındı. Video konferans üzerinden dört oturum şeklinde gerçekleştirilen ve her oturumda farklı bir konukla farklı bir âlimin hayatının işlendiği etkinlikte gençler, güzel ahlakla yoğrulmuş hikayelere tanıklık etti. Hepsi farklı günlerde gerçekleştirilen oturumların ilkinde Hacıveyiszade Mustafa Kurucu'nun torunlarından, Topkapı Sarayı Müzesi Başkanı, Marmara Üniversitesi Fen-Edebiyat Fakültesi Tarih Bölümü Öğretim Üyesi Prof. Dr. Mustafa Sabri Küçükaşçı ile Konya'nın manevi iklimini şekillendiren alimlerden Hacı Veyis Efendi konuşuldu.

Hacı Veyis Efendi'nin anlatıldığı programda Prof. Dr. Mustafa Sabri Küçükaşçı Kur'an-ı Kerim'in bir iman kitabı olduğunun altını çizerek şunları aktardı: "Bizler, Kur'an'ı dinlerken Kur'an-ı Kerim'in sesinden bile istifade etmeyi bilen bir milletiz. Hacı Veyis Efendi'nin kendisi, Kur'an-ı Kerim ile hemhal olmuş, onunla bütünleşmiş Kur'an-ı Kerim'in yol göstermesi için Peygamberimiz Hz. Muhammed'i hayatımızın merkezine oturtmamız gerektiğini öğrenmiş, bunu da hayatının tamamına tatbik etmiştir. Bu hayat tarzını uygulamaya da tüm çevresinden özellikle de ailesinden başlamıştır. Dolayısıyla Konya'nın manevi dünyasının canlı kalması ve onun beslenmesi konusuna kendisini vakfetmiştir. Bu kadar iyilik ve hizmet yapmış birinin duası kabul olmaz mı, kalbinden bir şey söylediği zaman bunun mutlaka bir karşılığı olmaz mı? Hacı Veyis Efendi ve ailesi hem iyi bir âlimdir, hem iyi bir abiddir hem de manevi derinliği olan yani kısacası ilim, irfan ve kültürle ilgili olan her şeyi karşılayan biridir."

Konya'nın dini hayatını etkileyen âlim şahsiyetlerden Hacıveyiszade Mustafa Kurucu'nun konu edildiği ikinci oturum ise torunu, Marmara Üniversitesi İlahiyat Fakültesi emekli dekanlarından Prof. Dr. Mustafa Fayda ile gerçekleştirildi. Fayda Hacıveyiszade Mustafa Kurucu'nun yaptığı Ali-İmran suresi 31. Ayet tefsirine değinerek: "Dedem konuşmasında bu ayetin yorumunu yaparken ne diyor biliyor musunuz? Ama iyi anlayın ne olur. 'Allah'ı seven kul olmakla yetinmeyelim, Allah'ın bizi seveceği kul olmaya gayret edelim.' Bakın bu ayeti böyle anlayalım. Gerçekten dedemde böyleydi. Allah'ın seveceği kul olmak için yaşadı. Allah rahmet eylesin." şeklinde konuştu.

Düzenlenen üçüncü oturumda Üniversitemiz Emekli Öğretim Üyesi Prof. Dr. Caner Arabacı ile çok değerli bir ömür, Üstat Ali Ulvi Kurucu örnek yaşantısı ele alındı. Prof. Dr. Caner Arabacı Ali Ulvi Kurucu'nun Resulullah ve Medine sevgisini şu sözlerle ifade etti: "Bağrı yanık bir insandır, peygamber sevdalısı bir insandır. Onu anlama, öğrenme, öğrendiklerini hayatına tatbik etme konusunda gayretli bir insandır ve bu öğrenme ile ilgili gayretini hem Mısır'da, hem Medine'de göstermiştir."

Gerçekleştirilen son oturumda ise Konya Yazma Eserler Bölge Müdürü Bekir Şahin ile Konya'nın ümmeti için yetiştirdiği en büyük âlimlerden Sultânü'l Vaizin Tahir Büyükkörükçü Hocaefendi konuşuldu. Programda konuşan Bekir Şahin, âlimin tabutu üzerindeki sikke ile ilgili şunları dile getirdi: "Kendisinin Nakşi olduğunu herkes bilir. Lakin Hocaefendinin Mevlevi icazeti de vardır. Bu icazetten de çoğu kişi haberdar değildir. Tabuttaki sikkenin anlamı budur" Bekir Şahin konuşmasının devamında Tahir hoca hakkında lisansüstü bir çalışmanın olmadığını ama bugün bu konu üzerine çalışmaya başlanacağını öğrendiğini sevinerek dile getirdi ve bu konuda gençlere çalışma yapmalarını tavsiye etti.

Program Ankara Üniversitesi Tarih Bölümü Yüksek Lisans öğrencisi Hasan Avcu'nun Aşır-ı Şerif okumasıyla son buldu. Gençler tarafından büyük ilgiyle takip edilen programda oturumları tamamlayan katılımcılara e-sertifika verildi.

Çileli Bir Yolculuk

Prof. Dr. Cem Zorlu
Necmettin Erbakan Üniversitesi Rektörü

Üniversitemiz Rektörü Prof. Dr. Cem Zorlu, Vefatının sene-i devriyesinde Prof. Dr. Necmettin Erbakan için bir makale kaleme aldı. Milli Gazete'de yayınlanan makale şöyle;

Prof. Dr. Necmettin Erbakan, bir siyasi parti liderinden çok daha fazlasıdır. Bir dava adamı, vizyoner, devlet adamı ve "onaylı" bir bilim insanıdır. Analitik zekâsı, tahlil kabiliyeti ve ayrıntılara olan dikkati de kendine özgü kişiliğinin dikkat çeken unsurlarıdır. Tüm kabiliyet ve kişiliği ile bu memleket için başlı başına bir değerdir. Bir biyografisi yazılacaksa tüm bu hususlar ve çok yönlü kişiliği göz önünde tutulmalıdır.

Erbakan'dan Önce Erbakan'dan Sonra

Sinop'ta doğan, İstanbul'da yetişen, Konya'da yükselen, Adanalı bir baba ile Sinoplu bir ananın oğlu olan Erbakan, Türk siyasetinde bir milattı. Batılılaşmayı bütün çıpalarından kurtulmuş salt sekülerleşme olarak tahayyül eden anlayışa karşı köklere, geleneğe, tarihi derinliğe yaslı bir siyasi dil inşa etmeyi başarmıştı. Etnik milliyetçilikten bağımsız, Müslüman olma ortak paydasında birleşmiş, coğrafi olarak Anadolu, tarihsel olarak Osmanlı mirası üzerine inşa edilmiş bir zeminden hareketle zihinsel ve toplumsal bir değişimi savunan bir dildi bu. İlklerin adamıydı. Bir dönem, bütün izleri hayattan silinmek istenen İslam'ı Türkiye'nin en görünür öznesi hâline getirerek Türkiye'deki İslami bilincin yaygınlaşmasında öncü bir rol oynamıştı. Bunu yaparken dünyadaki diğer İslami yapılanmalardan farklı ve kendine özgü özellikleri olan bir anlayış geliştirmişti. Kendi oluşturduğu hareket başından itibaren siyasal katılım prensibini benimsemişti. İnanç temelli, tedrici bir değişim ve dönüşümü hedeflemişti Erbakan. İkinci olarak içinde bulunduğu koşulları İslam'ın değişmez ilkeleri ışığında yorumlayarak dinamik bir düşünsel alan oluşturmuştu. Diğer bir farklı yönü ise İslam birliğini bütün hayatı boyunca savunmuş ve bunu Türkiye'nin liderliğini kabul eden bir yapıda öngörmüş olmasıydı. Türkiye'yi merkez, öncü ülke olarak tasavvur ederek diğer İslami yapılanmalardan farklı olarak, tek başına Türkiye'yi değil, dünyanın kapsayıcı bir dönüşümünün peşine düşmüştü. Erbakan, geliştirdiği söylemle, hem ülke için, hem de küresel ölçekte boyutları ve vaatleri olan projelerle yalnızca Türkiye'nin siyasî ve sosyal "anlam haritaları"nı yeniden şekillendirmemiştir. Aynı zamanda dünyanın stratejik ve ekonomik haritalarının potansiyel olarak yeniden çizilmesinde de sıra dışı projelere imza atmış bir liderdi. Ülkemizin gerçek gücünün nerede yattığını da geliştirdiği büyük küresel projelerle göstermişti.

Siyaseti Sırtında Taşıyan Adam

Necmettin Erbakan, İslam'ı bir kimlik olarak benimseyen ancak bu kimliği yansıtabilecek siyasal enstrümanlardan yoksun kesimlerin hak ve özgürlük taleplerinin sesi olmak bakımından siyasal ve toplumsal hayatımızda kritik bir rol oynamıştır. Üstelik "Yerli kalkınma" düşüncesi ile de Türkiye'nin gelecekteki yol haritasının mihmandarlığını yapmıştır. O güne kadar kendi deyimiyle; dilinden, tarihinden, ananesinden, ahlakından, malına ve parasına tasarruf hakkından, emeğini değerlendirme kefaletinden, kısaca maddiyat ve maneviyatından topyekûn yoksun bırakılmış ülkenin geniş kesimlerini görmezden gelen anlayışlara karşı aralıksız mücadelesini sürdürmüştür. Milli ve manevi değerlerimize halel getirmeyen, siyasal katılımı esas alan, manevi ve maddi kalkınma hareketlerinin basiretli ve isabetli bir uzlaşımının arayışındaydı. Erbakan, ekonomik ve siyasal tahakkümlerden kurtulmanın reçetesini de sunmaktaydı: İstenilen gerçek gelişme ve ilerlemenin, maddi kalkınma yanında toplumun İslami değerlerle yeniden düzenlenmesini sağlamak. Böylece Erbakan, maddi ve manevi kalkınmanın eşgüdümlü olarak yürütülmesi neticesinde "tüm insanlığa ışık tutacak, refah ve saadet getirecek, yeniden dünyaya örnek üstün bir medeniyet" kurulacağı inancının sözcülüğünü üstlenmişti. Erbakan'ın geleceğimizi belirlemiş (ve belirlemeye devam edecek), siyasetimiz ve toplumsal hayatımız üzerinde iki büyük tesiri olmuştur: Çileli bir yolculuk sürecinde İslam'la kamuyu barıştırması ve Batı karşısında beliren zayıflık, güçsüzlük duygusu yerine özgüveni yüksek bir duruşa kuvvet vermesi. Öğrenilmiş başarısızlık duygusuna meydan okumuş, başta sanayileşme olmak üzere çeşitli konularda "yapabiliriz"i hem duygu olarak kökleştirmiş hem de pratik olarak göstermiştir. Bu noktada belki de mühendislik birikimin etkisiyle Necmettin Erbakan, Tanzimat'tan beri gelen "bilim ve tekniği batıdan alalım" diyen düşünce ekollerinden ayrılır. Bilim ve teknolojinin sahip olunan imkânlarla da üretilebileceğine olan inancın adıdır Erbakan. Üretir de nitekim. Türkiye'nin kendi başına hiçbir üretim yapamaz konumda olması, üretimden ziyade ithal markaların montajlanması onu rahatsız etmekteydi. Milli kalkınma sevdalısı Erbakan, bir seferberlik anlayışıyla ağır sanayi hamlesine girişti. "Montaj değil ağır sanayi" sloganıyla çalışmalarını sürdürdü. İki yüz elliden fazla fabrikanın temelini bizzat kendisi attı. Amacı atıl bir vaziyette duran devleti, kendi tabiri ile "fabrika kuran fabrikalar" açarak dünyada sözü geçen bir ülke haline getirmekti. Ülke ve dünya ölçeğinde mağdurların, mazlumların söz sahibi olabilecekleri yeni bir düzen. Aymaz hasımları fabrika temellerini bile dalga konusu yaptılar. Atılan temellerin önemli kısmının bugün fabrika olarak işlemesi haklının kim olduğunu bize gösterdi. Necmettin Erbakan'ın tecrübe ve girişimleriyle ortaya çıkan Gümüş Motor Fabrikası faizsiz bir sermaye teşekkülü olarak Batı'nın Türkiye'yi bir "ziraat memleketi" ve büyük bir pazar olarak gördükleri bir dönemde milli ve manevi kalkınma modeli olarak karşımıza çıkar. Bu girişim, "motor" gibi sanayinin önemli bir alanında gelişmeyi hedefleyen Erbakan'ın düşünce ve eylemlerinin de özünü oluşturur. 1956 yılında A.Ş. olarak kurulan şirket, 1960 yılında seri imalata başlar ve Erbakan'ın öncülüğünde 22 mühendisin hummalı çalışması ile dördüne kaporta giydirilen yedi motor dört ayda üretilir. "Devrim" arabası, binlerce kilometre test sürüşünden geçirilerek 1961 Cumhuriyet Bayramı'na yetiştirilir. Sonrası malum. Dağı yerinden oynatacak çaba akamete uğratılır. "Devrim Arabaları"nın hikayesi, üretim potansiyeli

taşıyan her girişimin zihinsel kolonunu oluşturur. İşin hazin tarafı da vardır elbette. Sonraki yıllarda "Devrim Arabaları"na yönelik kültürel üretimlerde Erbakan'ın adı bile geçmez.

Ustasız Usta

Türkiye'deki radikal sekülerleşme hareketinden ötürü siyasette, kültürel hayatta ve ekonomik hayatta önü tıkanan, görmezden gelinen çoğunluğa ayak izlerine basarak kaybolmadan yürüyeceği bir yol haritası işaretledi Erbakan. Kendi döneminde pek çok haksızlığa, yanlış eleştirilere maruz kalsa da bugün siyasi tarihçilerimizin üzerinde ittifak ettiği üzere Türkiye'de devletle millet, siyasetle toplum arasındaki mesafe önemli ölçüde kapatılmış ve bağlar sıkılaştırılmışsa bunda hiç şüphesiz Erbakan'ın haklı bir yeri var. Bu ülkenin çocuklarına ödünç alınmamış bir dil, bir ülke, bir dünya tasavvuru bıraktı. "Önce ahlak ve maneviyat" düsturu ile sekülerleşmeciler karşısında hiçbir zaman meşruiyet krizine düşmedi. Müslümanca konuşmaktan hiçbir zaman taviz vermedi. "Asya'da pulu damgalanmış" pasaportundan utanmadı. Kendi değerini başkalarının bakışına, kendisi hakkındaki düşüncelere endekslemedi. Yetersizlik duygusu hissedenlerde görülen onaylanma ihtiyacı Erbakan'a hep yabancı bir duygu oldu.
Erbakan, hazır bir siyasi hareketin başına geçmiş ve kariyerini hazır bir hareket üzerinden gerçekleştirmiş bir şahsiyet değildi. Tam da bu sebeple bir siyasi parti liderinden çok daha fazlasıdır. Davasının hem kurucusu, hem yönlendiricisi, hem taşıyıcısı hem de pratisyenliğini yapmıştır.

Yeşertme Bilinci

Erbakan ve temsil ettiği hareket, içinden geldiği kesim, topluma dokunmanın bizzat kendisini oluşturuyordu. Zeki, kararlı, espriliydi. Siyasi literatüre birçok sözcük kazandırdı. Etkilerini bugüne kadar sürdürmüş pek çok kavramlaştırmasının altında bir yandan verili sisteme yönelik eleştiriler bir yandan da bunlara getirilen "milli" çözüm önerileri yatmaktadır. En çok üzerinde durduğu konular maddi ve manevi kalkınma, milli eğitimin yeniden planlanması ve "milli"leştirilmesi, fikir ve inanç hürriyetinin sağlanması, ekonominin faizden arındırılması, vergilerin adaletli dağılımı gibi önemli meselelerden oluşmaktaydı. Erbakan, toplumu tüm kaynaklarıyla seferber etme yetisine sahip bir liderdi. Türlü engellemelere rağmen bir toplumsal taban yaratabilen, koruyabilen ve var olan koşulları rasyonel değerlendirebilme kapasitesi yüksek liderlik özelliğini haizdi. Siyasetin bir maraton koşusu olduğunu bilen, kendi doğru bildiğini sonuna kadar sabırla götürebilen, inatla savunabilen bir lider. Muazzam bir özgüveni ve gözü pek bir kararlılığı vardı. Amacını sürdürmek için defalarca parti kurması, onun hem azmini hem de davaya adanmışlığını gösterir. Her "hareketi"ne sıfırdan başlayan Erbakan, hedeflerinde engel tanımamıştır. Zor bir yolun inançla aşılabileceğine dair en güzel pasajlardan birisini de bizlere miras bırakmıştır: "Zor bir yolda yürümek mecburiyetinde olan insanlar, yolda yürümeye başlamadan önce, gönüllerinde ve zihinlerinde yürümek ve yol almak zorundadırlar. Evvela, "ben bu yolu nasıl aşarım?" korkusundan kurtularak yola çıktıklarında görürler ki, yol zor da olsa bir müddet sonra aşılmış, yürünmüş ve hedeflenen yere gidilmiştir. İşte o zaman, insanların yüreklerinde aslında yolun zannedildiği kadar zahmetli olmadığına ve bütün sıkıntılı yolların aşılabileceğine dair bir inanç doğar." dedi. Erbakan'ın bir sabit noktası, ayağını sabitlediği bir yer vardı. Oradan dünyaya bakmış herkesi mümkün olduğu kadar oraya çağırmıştı. Büyük düşünmeyi, düş görmeyi, iz sürmeyi hep o mihrak noktasından sürdürdü: Mülteci, sığınmacı, misafir değil ev sahibi olduğumuz bilincini aşılamaktan hiç vazgeçmedi.

"Tescilli" Bilim İnsanı

Erbakan, aslında bir bilim insanıdır. Döneminin en gözde okullarından biri, belki de en gözdesi, İstanbul Teknik Üniversitesi'nin en parlak öğrencisi olmuş, Almanya'da mühendislik eğitimine devam etmiş, ülkesine döndükten hemen sonra 27 yaşında en genç doçent unvanına sahip olmuştur. Ülkemizdeki fabrikalarda da rüştünü ispat etmiştir. Erbakan'ın eğitim hayatındaki başarılarını okumuşsunuzdur. Kısaca bahsetmek gerekirse, "Yeterlilik Tezi"ndeki başarısından dolayı üniversitesi tarafından Aachen Teknik Üniversitesi'nde araştırmalar yapmak üzere gönderilir. Alman ordusu için teknolojik araştırmalar yapan DVL araştırma merkezinde, bir Alman profesör ile hem dizel hem benzinli motorlarda yanabilen bir yakıt projesi üzerine çalışmalara başlar. Aachen Teknik Üniversitesi'nde çalıştığı süre zarfında, bir tanesi doktora tezi olmak üzere 3 tez hazırlayan Erbakan, Alman üniversitelerinde geçerli olan ve çok zor kazanılan "Doktor" unvanını alır. Alman Ekonomi Bakanlığı için "motorların daha az yakıt yakmaları" konusunda araştırmalar yaparken bir yandan da doçentlik tezini hazırlar. Erbakan'ın "dizel motorlarda püskürtülen yakıtın nasıl tutuştuğu"nu açıklayan tezi, Alman bilim çevrelerinde de büyük yankı uyandırır. Çalışması önemli dergilerde yayınlanır. Bunun üzerine o tarihte Almanya'nın en büyük motor fabrikası olan Deutz firmasının genel müdürü Prof. Dr. Flats tarafından Leopar tanklarının motorları ile ilgili araştırmalar yapmak üzere Almanya'ya davet edilir. Yani Almanya'da motor üzerine yaptığı başarılı çalışmalar Alman bilim makamlarınca "onaylı"dır. Bu yüzden dindarlık, bilimsellik ve Batılı eğitimin bir insanda bir araya gelebileceğinin mücessem örneği olarak Erbakan'ın adı sadece siyasette değil akademi ve dava yoldaşlarınca da "hoca" ile bütünleşmiştir. Benim, Erbakan'ın bilim insanlığını şümullü anlatabileceğini düşündüğüm bir anekdotum, bir dikkatim var: Hoca, 1954'te Almanya'da Leopard tanklarının yakıt ve ateşlemesi üzerine çalışmış. Hoca'ya, neredeyse çeyrek asır sonra bir ulusal gazete muhabiri kendisiyle yaptığı röportajda bu tanklarla ilgili soru yöneltiyor. Hoca Leopard tanklarını öyle ayrıntılı bir şeklide anlatıyor ki insan şaşırıyor. Aynen şöyle başlıyor anlatmaya: "40 ton ağırlığında, 2 metre 62 santim yüksekliğinde 6 metre 94 santim uzunluğunda ve 3 metre 25 santim eninde olan Leopard tankları 65 kilometre sürat yapabilmektedir. Top menzili 5.500 metredir. Motoru 4 zamanlı sıvı soğutuculu ve değişik tip yakıt yakan V10 tipidir. 4 vitesli hidrolik devirli olup elektro-hidrolik dişlidir..." Çeyrek yüzyıl sonra kendi burçlarına bu kadar bağlı, kendi araştırma konusuna bu kadar hâkim bir insan bulmanın kolay olmadığını anlamak zor değil. Erbakan'ın bilim insanlığı siyasi kariyerinden ve vizyonerliğinden ayrı tutulamaz diye düşünüyorum. Türkiye'yi saygı duyulacak bir ülke haline getirmek Hoca'nın tüm kulvarlardaki tek amacı olmuştur.

Son Söz

Söylem ve politikalarıyla Türkiye'nin siyasi ve tarihi ufkunu genişleten Erbakan, bütün siyasi hayatı boyunca basit bir figüran olmayı reddetti. O hep önemli bir aktör oldu. Erbakan, yaşamını bir parti genel başkanı olmanın ötesinde ulusal ve uluslararası ölçekte etkiler bırakmış bir hikâyenin aktörü olarak tamamladı. Onunki sadece kişisel bir hikâye değildir; kendisi ile birlikte sayısız insanın hayatına temas etmiştir. Erbakan'ın hikâyesi, Türkiye'nin, İslam dünyasının ve insanlığın hikâyesidir.

Vefatının onuncu yılında, bilim insanı, yerli sanayi tutkunu, yerli siyaset üreticisi, İslam Birliği özlemcisi Erbakan'ı rahmetle anıyoruz.

Rektörümüz Prof. Dr. Cem Zorlu'dan 8 Mart Dünya Kadınlar Günü Mesajı

Temel haklar ve yükümlülükler açısından erkek ve kadın arasında ayrımcılığa karşı olduğumuzu her vesileyle dile getiriyoruz. İnanç, kültür ve medeniyetimizde kadınlarımız her zaman hak ettiği yerde, başımızın üstündedir ve öyle olmaya devam edecektir.

Ülkemizin ve insanlığın aydınlık yarınlara yürüyüşünde kadınlarımız büyük önem taşımaktadır. Kültürel alandan siyaset alanına, eğitimden iş hayatına kadar her alanda kadınlarımızın söz sahibi olmaları, sorunlarını dile getirmeleri, çözüm önerileriyle yol gösterici olmaları ve öncü rol üstlenmeleri büyük önem taşımaktadır.

Kadına yönelik şiddet ve baskı, "insanlığın" en önemli sorunlarından biridir. Hak ve adalet arayışlarında kadınlarımızın yanında yer almanın insanlığın ortak sorumluluğu olduğu unutulmamalıdır. 8 Mart Dünya Kadınlar Günü vesilesiyle başta vatan müdafaasında şehit düşen ile şiddetin kurbanı olarak hayatlarını kaybeden kadınlarımızı yâd eder, her birine Allah'tan rahmet dilerim.

Bugün, Üniversitemizin gelişimine katkı sunan değerli kadın çalışanlarımıza küçük bir sürpriz yaparak onlara çiçekler uzattık. Yüzlerinde bir gülümsemeye vesile olduk. İşine aşkla sarılan, cesur ve özgüveni yüksek kadın çalışanlarımızla çok daha güçlüyüz. Başta kadın çalışanlarımız olmak üzere tüm kadınlarımızın 8 Mart Dünya Kadınlar Günü kutlu olsun.

Tüm kadınlarımıza minnet ve şükranlarımı sunarım.

Kadınlar Günü Videosu için;

UZAKTAN EĞİTİM SÜRECİNİ ‘ÖRGÜN EĞİTİM’ KALİBRESİYLE YÜRÜTTÜK

Üniversitemiz Uzaktan Eğitim Uygulama ve Araştırma Merkezi (UZEM) Müdürü Dr. Öğr. Üyesi Muhammed Fatih Turanalp, uzaktan eğitim sürecini, örgün eğitim ciddiyetiyle sürdürdüklerini söyledi. Turanalp; gözetimli sınavlar, devam zorunluluğu ve erişilebilirlik gibi birçok önemli konuda açıklamalarda bulundu.

UZEM’in çalışmaları hakkında bilgi verir misiniz? UZEM pandemi sürecine nasıl hazırlandı?

Pandemi öncesi süreçte uzaktan eğitim altyapısı, ortak zorunlu derslerin çevrimiçi olarak verilmesini sağlayacak kadardı. Daha sonra benim göreve gelmemle beraber pandemi sürecine kadar Enformatik Koordinatörlüğü, Uzaktan Eğitim Uygulama ve Araştırma Merkezi ve Bilgi İşlem Daire Başkanlığı koordinasyonunda herhangi bir sebeple ihtiyaç halinde canlı ders yapılabilmesi için hazırlıklarımızı yapmıştık. Bunu gerçekleştirmenin avantajlarını pandemi sürecinde gördük. Gerek maliyet gerekse de adaptasyon konusunda önceden yaptığımız hazırlıkların faydasını gördük. 23 Mart 2020 tarihinden itibaren canlı dersleri, ders programlarını örgün eğitimde olduğu gibi uzaktan yürüttük. Tüm fakültelerimizde teorik ve uygulamalı derslerimizi canlı olarak gerçekleştirdik. Pandeminin yaşandığı ilk dönemde canlı dersler yaptık, öğrencilere de sınav yerine ödevler verildi.

Pandeminin ilk dönemini atlattıktan sonra, daha öncesinde dışarıdan hizmet alımıyla sürdürdüğümüz faaliyetleri Enformatik Koordinatörlüğü, Uzaktan Eğitim Uygulama ve Araştırma Merkezi ve Bilgi İşlem Daire Başkanlığının yaptığı çalışmayla, yazılım ve donanım açısından gelişmeyi sağlayarak Üniversitemiz kaynaklarıyla yürütülebilir hale getirdik.

Uzaktan eğitimde devam zorunluluğu ve gözetimli sınavlar hakkında bilgi verir misiniz?

Pandeminin ilk çıktığı zamanlarda fiziksel ve psikolojik olarak insanlar etkilendi. Eğitim camiası da bunlardan etkilendi ve ilk zamanlarda bu sürecin ne yönde ilerleyeceği belli olmadığı için daha esnek davranıldı. Ancak pandeminin sürmesi ve ne zaman biteceğinin belli olmamasından dolayı örgün eğitim ciddiyetiyle bu işin sürdürülmesi noktasında Üniversitemizce alınan kararları uygulamaya başladık. Bu kararlardan biri devam zorunluluğuydu. Bu karar; derslerin daha verimli olması, öğrencilerin etkin katılımını sağlamak için alındı. Çevrimiçi sınavlarda ise güvenliğin sağlanması açısından gözetim ve denetim gerekliydi. Bu konuda da yapay zekâ kullanımını uygun gördük. Öğrencilerimizin verdikleri izinler doğrultusunda yapay zekâ, anlık olarak dersin öğretim elemanının, öğrencilerin hareketliliğini görüntülü ve dijital olarak takip etmesine olanak sağladı. Ayrıca sınava girecek olan öğrencilerimizin fotoğrafıyla, çevrimiçi sınavdaki görüntüleri karşılaştırılarak başka birinin öğrencilerimiz yerine sınava girmesinin önüne geçmiş olduk. Bu konuda, Yükseköğretim Kurulu (YÖK) resmi yazıyla üniversitelerden, çevrimiçi sınavlardaki güvenlik problemlerini ortadan kaldırmaları için gerekli her türlü önlemi almalarını istedi. Biz de UZEM olarak bu resmi yazılar doğrultusunda, Üniversite Senatomuzun aldığı kararları uyguladık.

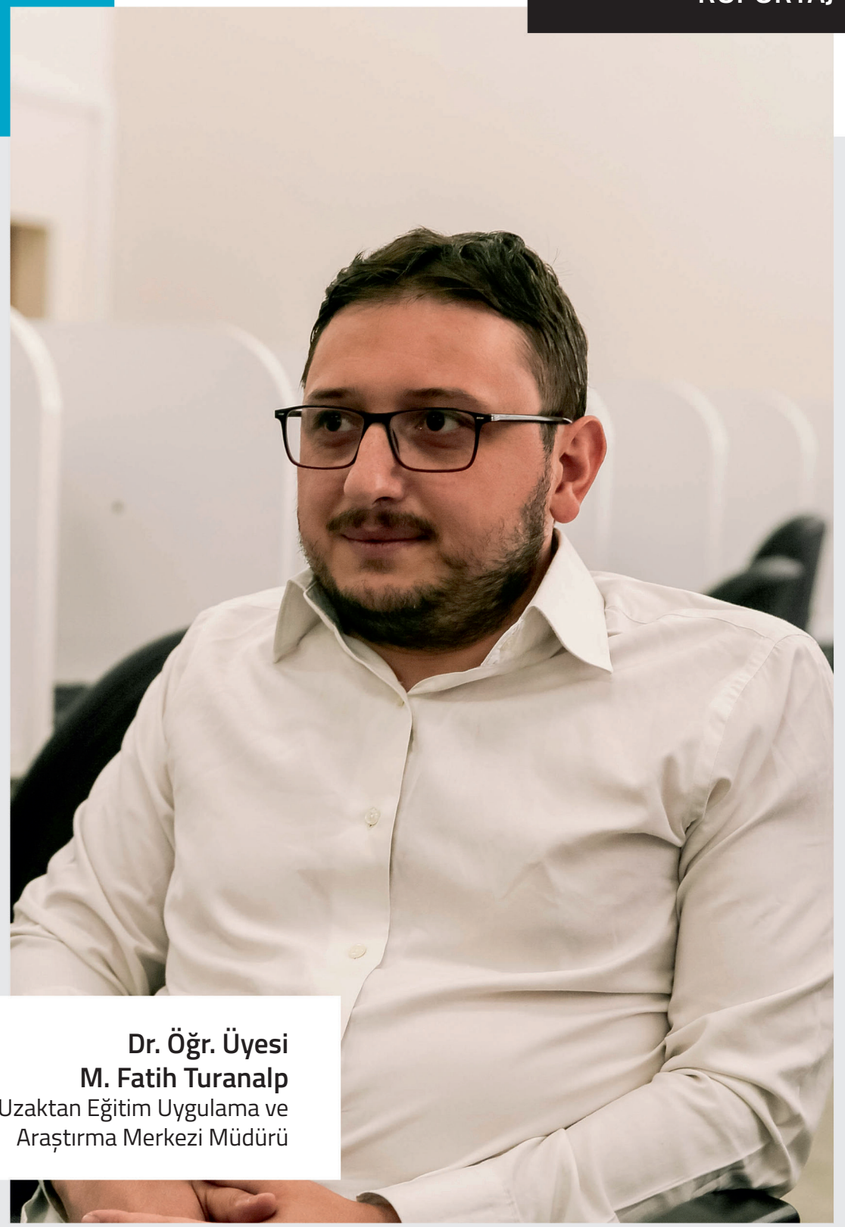

Dr. Öğr. Üyesi
M. Fatih Turanalp
Uzaktan Eğitim Uygulama ve Araştırma Merkezi Müdürü

Uzaktan eğitim döneminde erişilebilirlik açısından yapılanlar nelerdir?

Uzaktan eğitim sistemimizi tüm cihazlarda çalışabilecek şekilde ayarladık. Ayrıca engelli öğrencilerimizin de sistemi rahatça kullanabilmesi için denemeler yaparak en iyi duruma getirmeye çalıştık. YÖK'ün pandeminin başından itibaren öğrencilere sağladığı bir kolaylık vardı, o da GSM operatörlerinin her ay yenilenmek üzere ücretsiz olarak belli paketler sunmasıydı. Sınavlarda ise bilgisayarı ya da kameralı bilgisayarı olmayan öğrenciler için kampüsümüzü ve bilgisayar laboratuvarlarımızı açık tuttuk. Sadece üniversitemiz öğrencileri için değil, ilkokuldan üniversiteye kadar öğrenim gören bütün öğrencilere elimizdeki tüm imkânlarımızı sunduk. Konya dışında olup imkânı olmayan öğrencilerimize de gerekli bilgilendirmeyi yapıp kullanabileceği imkânlar hakkında yardımcı olduk.

Engelli Öğrenci Birim Koordinatörlüğümüzden engelli öğrencilerimizin listesini alarak gerekli birimlere ilettik. Gerek ders içeriği gerekse de sınavlar noktasında engelli öğrencilerimizin ihtiyaç duyduğu her noktada yanlarında olduk. Sistemin öğrencilerimiz tarafından özellikle de engelli öğrencilerimiz tarafından kullanımında sıkıntılar olmaması için denemeler yaptık ve sistemde onlardan aldığımız geri dönüşlere göre iyileştirmeler yaptık.

Lisansüstü eğitim ve sürekli eğitim noktasında neler yapıldı?

Üniversitemizde lisans ve lisansüstü eğitim faaliyetleri uzaktan eğitim sistemimiz üzerinden yürütüldü. Tez savunmaları, seminer savunmaları, doktora yeterlilik sınavları, doçentlik sözlü sınavları da uzaktan eğitim sistemi üzerinden gerçekleştirildi. Sürekli Eğitim Uygulama ve Araştırma Merkezi, Aile ve Gençlik Uygulama ve Araştırma Merkezi, Türkçe Öğretimi Uygulama ve Araştırma Merkezi, Yabancı Diller Yüksekokulu bünyesinde verilen çeşitli kurs hizmetleri de yine koordineli bir şekilde uzaktan eğitim sistemi üzerinden yürütüldü. Ayrıca, Yabancı Diller Yüksekokulu ve UZEM koordinasyonunda İngilizce, Arapça ve Almanca dilleri için iki kez çevrimiçi olarak 'Lisansüstü Yabancı Dil Seviye Tespit Sınavı' yapıldı. Bunun yanında İngilizce, Arapça ve Almanca hazırlık sınıflarının quiz ve ara sınavları çevrimiçi olarak sistem üzerinden gerçekleşti.

Son olarak neler söylemek istersiniz?

Çok hazırlıklı olmadığımız, kimsenin beklemediği bir süreci yaşadık. Ancak Üniversitemiz yönetiminin zamanında, doğru kararlar almasıyla ve öğretim elemanlarımız ile öğrencilerimizin sürece çabuk adapte olmasıyla uzaktan eğitim sistemini etkin bir şekilde kullandık. Sürecin başından itibaren sistemin daha iyi işlemesi için bütün önlemleri almaya çalışıyoruz. Öğretim elemanlarımıza ve öğrencilerimize uyguladığımız anketlerin sonuçlarında memnuniyetin olduğunu görüyor ve problemli noktaları da çözerek daha iyi bir sistem için çabalıyoruz. Uzaktan eğitim sürecinin önümüzdeki dönemlerde de devam etmesi ihtimaline karşı altyapımızı her daim hazır tutuyoruz. Daha iyi, daha etkili bir uzaktan eğitim sistemi için de çalışmalarımızı sürdüreceğiz.

NECMETTİN ERBAKAN ÜNİVERSİTESİ

Üniversitemiz ve Orman Genel Müdürlüğünden Sürdürülebilir Kalkınma İçin Protokol

Üniversitemiz ile Orman Genel Müdürlüğü arasında imzalanan protokolle "Ekoturizm" ana başlığı altında birçok eğitsel ve bilimsel faaliyet hayata geçirilecek.

Üniversitemiz ile Orman Genel Müdürlüğü arasında ekoturizm başta olmak üzere, ekoturizm rehberliği, ekoköy, turizm, proje yönetimi vb. konularla ilgili karşılıklı işbirliğini içeren bir protokol imzalandı. Rektörlük Toplantı Salonunda gerçekleşen protokol töreninde konuşan Rektörümüz Prof. Dr. Zorlu, projenin hayırlara vesile olmasını dileyerek, "Teknoloji ve sanayideki hızlı değişim insanların yaşam şartlarını ve dolayısıyla yaşam tarzlarını etkiliyor. Özellikle pandemi dönemiyle birlikte insanlar, yaşamlarını doğa ile iç içe geçirmek için gayret sarfeder hale geldiler. Bunun için de en önemli kaynağımız ormanlarımız. Önemli olan ormana, yeşile zarar vermeden tek bir ağaç bile kesmeden yaşam alanı oluşturabilmek. Üniversite olarak ekoturizm alanında oldukça iyi bir noktadayız. Orman Genel Müdürlüğümüz de bu konuda çok hassas. Bu hassasiyeti besleyecek bir takım akademik çalışmalar ve eğitimler konusunda karşılıklı birlikte hareket edeceğiz. Yapacağımız çalışmaları daha ileride yapılacak olan güzel çalışmalar için bir başlangıç olarak kabul ediyor ve örnek teşkil etmesini diliyorum." dedi.

Orman Genel Müdürü Bekir Karacabey ise yaptığı konuşmada, dünyadaki değişim ve gelişmeler sonucu meydana gelen küresel çevre sorunlarının ve kirlenmenin insanlara beraberinde sağlık sorunlarını da getirdiğini ifade etti. Karacabey "Orman Genel Müdürlüğü olarak insanların hayat kalitelerinin iyileştirilmesi ve tabi kaynaklardan çevreye zarar vermeden faydalanabilmeleri için ekoturizm alanında yaptığımız çalışmaları hızlandırdık. Bu çalışmaların önemli bir ayağı da alanda uzman kişilerin yetişebilmesi için en iyi eğitimin verilmesi. Bu alanda faaliyet gösteren Necmettin Erbakan Üniversitesi ile söz konusu eğitimin planlı bir şekilde yürütülmesi için birlikte hareket etme düşüncesindeyiz. Bu işbirliğinin çok güzel meyveler vereceğine inanıyorum." dedi.

NECMETTİN ERBAKAN ÜNİVERSİTESİ

MERAM BELEDİYESİ

Üniversitemiz ile Meram Belediyesi Arasında İş Birliği Protokolü

Üniversitemiz ile Meram Belediyesi arasında geniş kapsamlı iş birliği protokolü imzalandı.

Rektörümüz Prof. Dr. Cem Zorlu ve Meram Belediye Başkanı Mustafa Kavuş tarafından imzalanan protokolle bilimsel, kültürel ve sosyal alanlarda süregelen işbirliğinin artırılması, araştırma, eğitim, danışmanlık gibi faaliyetlerin düzenlenmesi ve ortak projeler üretilmesi hedefleniyor.

Protokolle İş Birliğimiz İvme Kazanacak

İmza töreninde konuşan Rektörümüz Prof. Dr. Cem Zorlu, bu protokol öncesinde de Meram Belediyesi ile güçlü işbirliğine sahip olduklarını belirterek, protokolün bu iş birliğini ve ilişkileri daha da artıracağını kaydetti.

Rektörümüz sözlerini şöyle sürdürdü: "Şehre dokunan bir üniversite olma niyetini taşıyoruz. Büyükşehir ve ilçe belediyelerimizle kültürel, ekonomik ve eğitim alanında ilişkilerimizi en üst seviyede yürütüyoruz. Şehrin tam ortasında bir üniversiteyiz. Biz iş birliği kavramına kapsamlı bakıyor ve üniversite-şehir ilişkisine önem veriyoruz. Şehirde yapılan her işe üniversitenin katkısının olması gerektiğini düşünüyoruz. Biz bunun için varız. Akademik birikimimizi, sadece kampüsün içinde kalmadan şehre ve ülkemize dokunur hale getirmek temel amacımızdır. Bu noktada üniversitemizin kampüslerinin içinde bulunduğu Meram Belediyesi bizim için son derece önemli. Başkan Kavuş, bugüne dek bize her konuda destek oldu. İmzaladığımız protokolle karşılıklı bu destekler ve işbirliği ivme kazanacak. Faaliyetlerimiz, ilişkilerimiz ve dayanışmamız artacak ve çok daha sağlıklı bir zeminde yürüyecektir. Bu vesile ile bu işbirliğinden ve bugüne kadar verdiği destekten dolayı değerli başkan Mustafa Kavuş'a şükranlarımı sunuyorum." dedi. Başkan Kavuş, güzide, genç, yeni ama olgun olarak nitelendirdiği Üniversitemizin tüm yerleşkelerinin Meram'da bulunduğunu aktararak, "Attığımız imzalarla, akademik birliktelik, eğitim çalışmaları, iki kurumun karşılıklı bilgi aktarımı ile maddi manevi olarak birlikte yol almamızın önü tamamen açılıyor. Protokolün ilk meyvesi de içinde bulunduğumuz '2021 Mehmet Akif ve İstiklal Marşı Yılı' dolayısıyla ülke genelinde başlattığımız resim yarışması olacak. Bu sadece bir başlangıç. Önümüzdeki günlerde Necmettin Erbakan Üniversitemiz ile birlikte ortaklaşa yeni projeleri hayata geçireceğiz inşallah. Tüm bunlar için sayın hocam, Prof. Dr. Cem Zorlu'ya şükranlarımı sunuyor, protokolün Meram'ımıza hayırlar getirmesini temenni ediyorum." şeklinde konuştu.

İstiklal Marşı ve Mehmet Akif Ersoy Bilgi Şöleni Ekim 2021'de

Necmettin Erbakan Üniversitesi (NEÜ), Konya Büyükşehir Belediyesi ve Türkiye Yazarlar Birliği Konya Şubesi ortaklığıyla '100. Yılında İstiklal Marşı ve Mehmet Akif Ersoy' başlıklı bilgi şöleni, 20-22 Ekim 2021 tarihlerinde gerçekleştirilecek. Türkiye Büyük Millet Meclisinde alınan kararla, İstiklal Marşı'nın kabulünün 100. yılına tekabül eden 2021 yılı, 'İstiklal Marşı Yılı' olarak kabul edilmişti. Bu yıl içerisinde konuyla ilgili yapılacak olan çeşitli etkinliklerden biri olan bilgi şöleninde, Milli Mücadeleyi ve Türk İstiklalini simgeleyen ve 12 Mart 1921'de milli marşımız olarak Türkiye Büyük Millet Meclisinde kabul edilen İstiklal Marşı'nın dil, edebiyat ve hitabet bakımından tahlili; marşın yazıldığı ruh iklimi ve şairinin beslendiği tarihi, edebi, felsefi, kültürel, dini, psikolojik ve sosyolojik ortamın enikonu tespit ve tetkik edilmesi amaçlanıyor.

Anne Karnındaki Bebek Göbek Kordonundan Yapılan 10 Kan Nakliyle Yaşama Tutundu

Üniversitemiz Meram Tıp Fakültesinde, anne karnındayken anemiye (kansızlık) bağlı olarak, göğüs boşluğu ve karnında sıvı toplanması nedeniyle ölü doğma ihtimali bulunan bebek, göbek kordonundan 10 kez yapılan kan nakliyle hayata tutundu.

Denizli'de yaşayan 36 yaşındaki Emine Dokuz, 15 yıl önce hayatını birleştirdiği İnayet Dokuz ile olan evliliğinden 6 kez gebe kaldı ancak bu gebeliklerin tamamı, bebeklerin anne karnında "anemi" olması nedeniyle ölü doğumla sonuçlandı. Dokuz ailesi, 7'nci gebeliğin de bu şekilde sonuçlanmaması için çözüm yolu aramaya başladı. Farklı kentlerdeki doğum uzmanlarına giderek çare arayan aile, doktorların önceki gebeliklerde de yaptığı "gebeliği sonlandırın" tavsiyesine bu kez de razı gelmedi. Son bir umutla Konya'ya gelen aile, Üniversitemiz Meram Tıp Fakültesi Hastanesine başvurdu. Burada, Kadın Hastalıkları ve Doğum Ana Bilim Dalı Öğretim Üyesi Prof. Dr. Ali Acar ve ekibi, anne karnındaki bebeğe 10 kez kan transfüzyonu yaparak dünyaya gelmesini sağladı.

Göbek Kordonundan Kan Nakli Yapıldı

Operasyonu gerçekleştiren Prof. Dr. Ali Acar, yapılan tetkik ve tahlillerde anne karnındaki bebeğin karın ve göğüs boşluğunda sıvı toplanması olduğunu tespit ettiklerini söyledi. Yapılan ölçümlerin ardından, bebeğin "anemi" olduğunu belirlediklerini ifade eden Acar, "Anne karnındaki bebeğin kan değerleri çok düşüktü ve kaybetmek üzereydik. Biz de bebeğe kan verme kararı aldık. Yapılan kan tahlilinin ardından, anne ile bebeği birbirine bağlayan gebe kordonundan iğneyle girerek, kan taşıyan yapıya transfüzyon gerçekleştirdik." diye konuştu. Kanı, herkese verilebilen ve bebeğe de zarar vermeyecek "0 rh negatif" kan grubundan seçtiklerini vurgulayan Acar, şunları kaydetti: "Bebeğe, ihtiyacı oranında 3-4 günde bir kan nakli yaptık. Bebeğin anne karnındaki büyümesine bağlı olarak kan değerleri yükseldi. Doğmadan önce kandaki hemoglobin değeri 2-3 aralığındayken doğduğu gün 11-12 civarındaydı. Toplamda 10 kez kan nakli yapmış olduk.

Çok dikkatli verilmesi gereken bu kanı, belli aralıklarla vermemiz gerekliydi. Bu aralığı geçirmemiz durumunda bebeği anne karnında kaybedebilirdik. İç organları verilen bu kanla beraber gelişti. Sezaryenle 8 aylık dünyaya gelen bebeğin sağlık durumu gayet iyi."

Umudumuzu Yitirmiştik

Anne Emine Dokuz ise bundan önce 6 kez gebe kaldığını ancak sıvı toplanması nedeniyle tüm gebeliklerin ölü doğumla sonuçlandığını anlattı. Son gebeliğinde, Meram Tıp Fakültesinde anne karnındaki bebeğe kan transfüzyonu yapıldığını öğrendiklerini dile getiren Dokuz, "Burada yapılan tetkikler sonucu bu bebeğimin de anemi olduğuna kesin kanaat getirildi. Doktorlar iğneyle göbek kordonundan girerek, bebeğe az bir miktarda kan vermeye başladı. Haftada ortalama 3 defa kan transfüzyonu yapılıyordu. Yaklaşık 2,5 ay boyunca bebeğimin gelişimi bu şekilde devam etti. Bebek, 22,5 haftalıktan 32 haftalığa gelince sezaryenle doğdu. Şu anda yoğun bakımdaki tedavisi devam ediyor." ifadelerini kullandı. Dokuz, bu sürece kadar çok hastane gezdiklerini ancak bir çare bulamadıklarını belirtti. Kendisi gibi yüksek gebelik riski olan annelere de tavsiyelerde bulunan Dokuz, şöyle devam etti: "Daha önce 6 gebeliğim ölü doğumla sonuçlandı. Hep ölü doğumla karşılaştık. Bebeğimiz olmuyor, diye umudumuzu yitirmiştik. Doktorlar hep gebeliği sonlandırma tavsiyesinde bulundu. Benim durumumda olan annelerin umudunu kaybedip gebeliğini sonlandırmaması gerekiyor.

NEÜ Eseri

Avrupa Birliğinden

Üniversitemizin Ortak Olduğu Projeye Destek

Üniversitemizin ortağı olduğu Erasmus+ projesi Avrupa Birliği Eğitim ve Gençlik Merkezi Başkanlığı tarafından desteklenmeye hak kazandı. Proje sayesinde kullanıcı dostu mobil bir uygulama ile Şehirlerin Duygu Atlası oluşturulacak.

2020-2022 döneminde Avrupa Birliği Eğitim ve Gençlik Merkezi Başkanlığınca Erasmus+ Yükseköğretim Alanında Stratejik Ortaklıklar (Yenilik Geliştirme) Programı çerçevesinde "Smart tourism destination increasing citizen's sentiment of sharing local tourism related values through gamification using emerging mobile apps and small data analysis-SMARTDEMA" başlıklı proje 141 adet başvuru arasından kabul edilen 19 başvuru arasına girerek desteklenmeye layık görüldü. İki yıl devam edecek olan proje; Üniversitemiz, Dokuz Eylül Üniversitesi, Gustava Eiffel Üniversitesi (Fransa), Slovenya Ulusal Galerisi, SEALS (Hollanda) ve Foça İlçe Milli Eğitim Müdürlüğü ortaklığında yürütülecek. Proje kapsamında ortak ülkelerde şehirlerin farklı mekânlarıyla ilgili hikayelerden yola çıkarak destinasyonlarla ilgili duygu atlasının oluşturabilmesine olanak sağlayan kullanıcı dostu bir mobil uygulama tasarlanacak. "Şehirlerin Tanınırlığı Yenilikçi Uygulamalarla Arttırılacak" SMARTDEMA projesi hakkında bilgi veren proje sorumlusu NEÜ Turizm Fakültesi'nden Dr. Öğretim Üyesi Kevser Çınar, "Şehirlerle ilgili kültürel, sanatsal, tarihi ve güncel unsurlara odaklanılarak hem coğrafi referanslı hikayelerin hem de ziyaretçilerin ve yerel halkın çeşitli lokasyonlarla ilgili hikayelerinin gün yüzüne çıkarılması ve destinasyonların dijital ve yenilikçi uygulamalar (Açık Rozet, Oyunlaştırma, Coğrafi Haritalama, vb.) ve hizmetlerle entegre edilerek tanınırlıklarının artırılması hedeflenmektedir. Bu sayede güncel gelişmeler doğrultusunda ziyaretçi ve piyasa taleplerini karşılayan dijital ve yenilikçi fikri çıktılar üretmek amaçlanmıştır. Proje temasıyla ilgili farklı sektör paydaşlarının katılımıyla proje süresince ortak kurumlarla online toplantılar ve eğitimler gerçekleştirilecek ve proje faaliyetleri yürütülecektir." dedi.

Çınar sözlerine şöyle devam etti: "Avrupa ve Türkiye'deki çeşitli kültür turizm formları bir çok değişkeni bünyesinde barındırmakta ve bu değişkenler, bölgesel, ulusal ve uluslararası boyutta farklılık oluşturmaktadır. Ortaya çıkan bu farklılık kentsel alanlarda büyümenin ve ekonomik kalkınmanın temel itici güçlerinden biri olarak günümüzde turizm hareketlerini şekillendirmektedir. Farklı turizm deneyimleri Avrupa ve Türkiye'de kültürlerarası anlayışı ve sosyal gelişimi teşvik ederek diğer toplumların kimlik ve değerlerinin anlaşılmasına katkı sağlamaktadır. Projenin ikinci yılında ise destinasyon yönetimi konseptini geliştirilen mobil uygulama ile destekleyen yenilikçi hizmet deneyimi hazırlamak ve sunmak için yerel halk, eğitim kurumları ve sektörel paydaşları da içine alan bir eğitim modülü geliştirilecektir. Ayrıca ilgili eğitim modülünde dijital ödüllendirme yöntemlerinden biri olan Açık/Dijital Rozet sistemi ile yenilikçi bir uygulama da test edilecektir."

"Farklı turizm deneyimleri Avrupa ve Türkiye'de kültürlerarası anlayışı ve sosyal gelişimi teşvik ederek diğer toplumların kimlik ve değerlerinin anlaşılmasına katkı sağlamaktadır"

Üniversitemizde Çanakkale Şehitleri İçin Anma Programı Gerçekleştirildi

Üniversitemiz Türk Müziği Devlet Konservatuvarı, ilk konserini '18 Mart Şehitleri Anma Günü ve Çanakkale Deniz Zaferi' yıl dönümünde şehitlerimiz için gerçekleştirdi.

Çevrim içi olarak düzenlenen konser öncesinde konuşan Rektörümüz Prof. Dr. Cem Zorlu, "Bize bu vatanı teslim eden şühedayı rahmetle anmak üzerimize bir vazife. Onların gayretleri, fedakarlıkları, şehit olma arzuları olmasaydı biz bugün bu kadar rahat bir ortamda yaşayamazdık.

Üniversitemiz Türk Müziği Devlet Konservatuvarının ilk konser icrasının '18 Mart Şehitleri Anma Günü ve Çanakkale Deniz Zaferi'nin yıl dönümünde olması bizim için ayrı bir anlam taşıyor. Niyetimiz, temel hedefimiz; konservatuvarımızın ülkemizde tanınıp bilinmesi hatta dünyada da maruf hale gelmesi. Bu noktada elimizden gelen tüm gayreti ortaya koyacağız. Soyadı gibi gönül insanı olan konservatuvar müdürümüze ve konserde emeği bulunan herkese teşekkürlerimi iletiyorum." dedi.

Konserin icrasında Türk Müziği Devlet Konservatuvarı akademik personeli ve lisansüstü öğrencilerinin yer aldığını dile getiren Konservatuvar Müdürü Prof. Dr. Mehmet Gönül, "Bu kutsal toprakların bizler için vatan olması uğruna can veren kahraman şehitlerimizi, gazilerimizi, ecdadımızı yad etmek amacıyla hazırladığımız konserimizde başta Rektörümüz Prof. Dr. Cem Zorlu olmak üzere tüm emeği geçenlere teşekkür ediyorum." şeklinde konuştu.
Konuşmaların ardından konserde bir Mehmetçiğin doğumu, yetişmesi, askere gidişi, şahadeti ile askerlerimizin kahramanlığını anlatan ve günün anlam önemini ifade eden eserler icra edildi.

Konserin tamamı için;

NEÜ Eseri

Hijyenik Ortamlarda
Diş Tedavilerine Devam Edilmeli

Üniversitemiz Diş Hekimliği Fakültesi Dekanı Prof. Dr. Ali Rıza Tunçdemir, pandemi sürecinde diş bakımı ve tedavilerinin aksadığını, gerekli önlemlerin alındığı ve hijyen ortamının sağlandığı yerlerde tedavilere devam edilmesi gerektiğini söyledi.

Koronavirüs vakalarının geçtiğimiz yıl 11 Mart'ta Türkiye'de de görülmesinin ardından pandemi ilan edilerek birçok alanda kısıtlamalara gidildi. Pandemi sürecinde hastanelerin bir kısmı da pandemi hastanesi ilan edilirken, muayeneler kısıtlı olarak yapılmaya başlandı. Kısıtlama sürecinde diş rahatsızlığı olan, diş hekimine gidemeyen vatandaşların ise tedavileri aksadı.

Sağlığı Mümkün Olduğu Kadar Ertelemememiz Lazım

Pandemi döneminde diş tedavilerinin aksadığını ifade eden Diş Hekimliği Fakültesi Dekanı Prof. Dr. Ali Rıza Tunçdemir, "Bunların bize geri dönüşü çok daha acı oldu. Sağlığı mümkün olduğu kadar ertelemememiz lazım. Sağlık Bakanlığımızın bir dönem talimatı sadece acil diş tedavilerine bakılması yönündeydi. Biz onun haricinde fakültemizde hiçbir zaman hasta bakımını aksatmadık. Sürekli olarak hastaların rutin tedavilerini yaptık ve hastalarımızın da bundan gerçekten fayda gördüğünü düşünüyorum." dedi.

Pandemi sürecinin ne zaman biteceğinin belli olmadığını belirten Prof. Dr. Ali Rıza Tunçdemir, "Virüsün kendisi bitiyor mutasyonlu hali geliyor. Dolayısıyla bunun için gerekli bütün önlemleri alıp virüsle yaşamayı öğrenmemiz lazım.

Sağlığı ertelemek, sonrasında çok daha farklı sıkıntılar ortaya çıkartabiliyor. Bunun için bence gerekli önlemlerin alındığı ve hijyen ortamının sağlandığı yerlerde tedavilere devam edilmeli." ifadelerini kullandı. Pandemi döneminde hastaların su tüketimine dikkat etmesi gerektiğini anlatan Prof. Dr. Tunçdemir, "Çünkü günlük tüketilen su miktarı azaldığı zaman ağızdaki tükürük miktarı da azalıyor ve ağız daha asidik hale gelebiliyor.

Dolayısıyla asitli ortamda dişlerin dış koruyucu tabakasını yıpratıp daha yumuşak hale getirip daha kolay çürümesine ve daha kolay diş eti hastalıklarının meydana gelmesine sebebiyet veriyor. Dolayısıyla özellikle bu dönemde günde en az 2 litre azami su tüketimine dikkat etmemiz lazım. Bunun haricinde bir de etkin diş fırçalamayı atlamamamız gerekiyor. Hasta bana geliyor ve 'hocam günde 4 sefer dişimi fırçalıyorum ama dişim çürüyor, diş etim kanıyor' diyor. Bakıp kontrol ettiğimiz zaman dişlerin sadece ön yüzeylerini fırçalamış veya bir sıra takip etmeden fırçalamış. Ya da 10-15 saniye fırça ağızda kalmış, o kadar. Onun haricinde hastamız kendisi dişlerini fırçaladığını zannediyor. Yine diş fırçalama yetmez, akşam özellikle yatmadan önce mutlaka diş ipi kullanılması gerekiyor. Günde 10 sefer de diş fırçalasa hasta, o iki dişin arasında fırça girmediği için mutlaka o bölgede de yemek artıkları kalıp o bölgelerden diş çürüğü veya ağız kokusu meydana gelebiliyor. Yani etkin fırçalama çok önemli." diye konuştu.

Sağlık Ağızdan Başlar

Sağlığın ağızdan başladığını vurgulayan Prof. Dr. Tunçdemir, "En uygun, en ucuz ve en başarılı sonuç, sadece sabah akşam 2'şer dakika dişleri fırçalamaktır. Ağız sağlığı deyip geçmeyelim, gerçekten çok çok önemli. Birçok sistemik rahatsızlığa, böbrek rahatsızlıkları, kalp-damar hastalıkları, diyabet, hamilelerde düşük riski, çocukların düşük kilolu doğması veya iltihaplı eklem hastalıkları gibi hastalıklara ağız içindeki bakterilerin sebep olduğu ispatlanmış durumda. Tahminimizin de ötesinde ağız sağlığını çok daha önemsemeliyiz." şeklinde konuştu. Fakülte olarak internetten randevu vererek hizmete devam edildiğini aktaran Tunçdemir, "Hasta bakmayı azaltmadık. İmkanlarımız ölçüsünde bütün hastalarımıza yardımcı olmaya çalışıyoruz. Fakat onlardan ricamız direkt çıkıp gelmemeleri. Burada pandemiden dolayı yoğunluk yaşanmaması için fakülte sayfamızdan randevu alıp gelirlerse elimizden geldiğince yardımcı olmaya çalışırız. Fakültemizde öncelikle biz hastalarımıza internetten randevu yoluyla davet ediyoruz. İnternetten randevu alıp hastanemize başvuran hastalara girişte HES kodu sorgulaması yapılıyor. Daha sonra da muayeneleri yapıp ilgili bölümlere yönlendiriliyorlar. Fakültemizde kabin sistemi var. Yani her hasta münferit olarak diğer hastadan bağımsız olarak tedavi ediliyor. Dolayısıyla kendisinde herhangi bir rahatsızlık veren durum varsa diğer hastaya bulaşma riski bu şekilde elimine edilmiş oluyor. Onun haricinde Sağlık Bakanlığı'nın belirlediği algoritma çerçevesinde koronavirüsle alakalı alınması gereken hangi önlem varsa biz bunların hepsini fakültemizde aldık. Hastalarımız buraya gelip güvenle tedavilerini olabilirler." dedi.

Üniversitemizde 14 Mart Tıp Bayramı Kutlandı

Meram Tıp Fakültemizde, 14 Mart Tıp Bayramı düzenlenen programla kutlandı.

Meram Tıp Fakültesi Asım Duman Konferans Salonunda gerçekleştirilen programa Rektörümüz Prof. Dr. Cem Zorlu, Konya İl Sağlık Müdürü Prof. Dr. Mehmet Koç, Rektör Yardımcımız Prof. Dr. Oğuz Doğan, Meram Tıp Fakültesi Dekanımız Prof. Dr. Metin Doğan, Meram Tıp Fakültesi Hastanesi Başhekimimiz Prof. Dr. Tevfik Küçükkartallar, öğretim üyeleri ve aileleri katıldı.

Programda konuşan Rektörümüz Prof. Dr. Cem Zorlu, "Gerçek manada Tıp Bayramını, pandemi sürecini atlattıktan sonra yaşayacağız inşallah. Bu zorlu süreçte işçi, hasta bakıcı, hemşire, doktor ayırmaksızın bütün sağlık çalışanlarımız, kahraman birer savaş eri gibi mücadele ettiler. Onlar, kahramanlarımız... Bu savaşta şehit olan bütün sağlık çalışanlarına Allah'tan rahmet, yakınlarına sabırlar diliyorum. Salgınlar bir bakıma muhakeme, muhasebe yapma süreci de yaşatıyor. Hayatlarımızı tekrar değerlendirip yeni bir yaşam tarzı benimseyeceğiz. Tüm sağlık çalışanlarımızı özverili çalışmalarından dolayı tebrik ediyorum, Tıp Bayramını kutluyorum." ifadelerini kullandı.

14 Mart Tıp Bayramı'nın Milli Mücadele dönemindeki öneminden bahseden Meram Tıp Fakültesi Dekanı Prof. Dr. Metin Doğan, tıp bayramı ile aynı hafta içinde yıl dönümüne idrak edilen Çanakkale Zaferi'nde de tıbbiyelilerin rolünün büyük olduğunu kaydetti.

Rektörümüz Prof. Dr. Cem Zorlu tarafından profesör ve doçent unvanı alan öğretim üyelerimize cübbelerinin giydirildiği tören, hatıra fotoğrafı çekimi ile sona erdi.

Rektörümüz Prof. Dr. Cem Zorlu, Uluslararası Öğrencilerle Buluştu

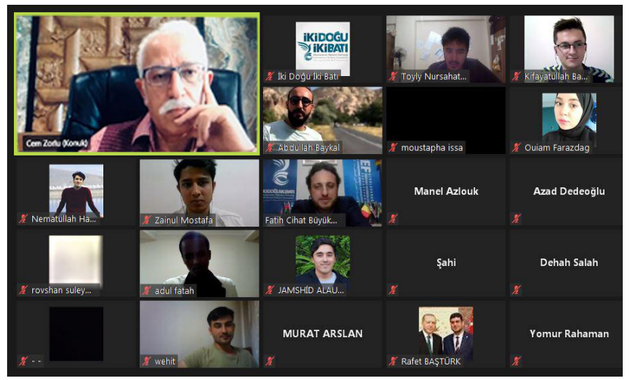

İki Doğu İki Batı Uluslararası Öğrenci Derneği tarafından düzenlenen İki Doğu İki Batı Bilinç ve Fikir Seminerlerine Rektörümüz Prof. Dr. Cem Zorlu konuk oldu.

Konya'da üniversite okuyan uluslararası öğrencilere önemli tavsiyelerde bulunan Rektörümüz Zorlu, hayatta ve akademide başarılı olmak için ipuçları verdi.

Üniversitemiz Öğr. Gör. Fatih Cihat Büyükmatür'ün moderatörlüğünü yaptığı online seminerde Rektörümüz Prof. Dr. Cem Zorlu, öğrencilik yıllarını ve çalışma metotlarını anlattı. Öğrencilerin yönelttiği sorulara cevap veren Zorlu, öğrencilik, akademisyenlik ve idarecilik konusunda tecrübelerini paylaştı. Bir öğrencinin günde 6 saatten fazla uyumaması gerektiğini belirten Rektörümüz Zorlu, zamanın iyi değerlendirilmesi gerektiğini ifade etti.

Rektörümüz; "Henüz öğrencilik yıllarımdayken, öğle yemekleri vaktimi alıyor, mutlaka orada da çalışmam gerekiyor." diye öğle yemeklerini hayatımdan çıkardım. 38 yıldır benim hayatımda öğle yemeği yok. Öğle yemeklerini terk etmemin temel nedeni; bizim İlahiyat Fakültesinde eğitim öğretim sabah 08.00'de başlar, öğlen bir, bir buçuk saat ara verilir ve daha sonra dörde, beşe kadar dersler sürerdi. Aradaki bir buçuk saatte, öğle yemeği için vakit kaybetmez, özel ders yapardım." dedi. Hafızlık eğitimi aldığı yıllardan da söz eden Zorlu, "O dönemde hocalar sitem ederdi. Ben bir gün dahi dersimi ihmal etmedim. Hocamın istediği dersi her gün veriyordum. Her hangi bir siteme de maruz kalmıyordum. "Cem Zorlu'nun bugünkü geldiği nokta neyin sonucu?" derseniz; "Disiplin ve çalışmak. Sistemli çalışmak." derim. Başarının temel sırrı, gayret, çalışmak ve disiplinden geçiyor. Hedefiniz olacak." şeklinde konuştu.

Akademisyenlik Düşünüyorsanız Yabancı Dil Öğrenmek Olmazsa Olmazınız

Kendi öğrencilik yılları ile şu anda öğrencilere sunulan imkânlara değinen Zorlu, "1986 yılında 2. sınıftan 3. sınıfa geçtiğim sene dil eğitimi için Almanya'ya gittim. Otobüsle gittiğim Almanya'da 3,5 ay kaldım. Şimdi çok imkân var. O zamanlar imkânlar daha sınırlı idi." dedi.

Öğrencilik yıllarında Mısır, Ürdün gibi başkaca ülkelerde de bulunduğunu söyleyen Zorlu, akademisyenlik için dil eğitiminin önemi üzerinde durdu. Zorlu, "Öğrenmenin en kolay ve güçlü yöntemi; öğretmektir. Ben öğrencilik yıllarımda bile hocalık yaptım. Karşımdaki insanlara anlatabilmek için, 1 saatlik ders için 5 saat çalışıyordum. İlk önce meseleyi kendim kavrıyor, sonra gidip arkadaşlarıma anlatıyordum. Arapça, tefsir, hadis, kıraat okuttum. Öğrencilik yıllarımda yaptım bunları. Bugün, gençler de farklı alanlarda projeler halinde bu tür faaliyetler yapabilir. Gençlerin mutlaka bir hedefinin olması gerektiğinin altını çizen Zorlu, Bir hedefiniz olmalı. Hedefiniz yoksa rüzgârın önünde savrulan yaprak gibi olursunuz. Planlarınızı yapabilirseniz, bu çerçevede de esbaba sarılırsanız, gereklerini de yerine getirseniz %70-80 oranında hedefinize ulaşırsınız. Bu ciddi bir başarı demektir." dedi.

Öğrencilerin Kolayca Ulaştığı, Doğrudan İletişim Kurabildiği Bir Rektörsünüz

Programa katılan bir öğrencinin sorduğu "Öğrenciler size kolayca ulaşabiliyor, sorularına cevap veriyor, sorunlarına çözüm üretiyorsunuz. Bunu yapmak kolay olmamalı, yoğun mesainiz içinde bunu nasıl başarıyorsunuz?" sorusuna da yanıt veren Zorlu: "Öğrencilik yıllarımda, ilahiyata başladığım yıllarda okuduğum bir hadis vardı. Beni çok etkilemişti. Peygamber Efendimiz (s.a.v) kendisine bir mektup yazılırsa mutlaka cevabını verir diye bir hadis okumuştum. Buna binaen de hayatımın her döneminde sosyal medya ya da telefon aracılığıyla birisi telefon açtığında mutlaka dönerim, sosyal medyadan birisi bana ulaşmışsa mutlaka cevaplarım. Mutlaka derdine derman olmaya çalışırım. Bu gençler yarının cumhurbaşkanları, başbakanları, rektörleri, dekanları, profesörleri... Böyle bakmak lazım. Ben her bir gencin bu değere sahip olduğunu düşünüyorum. Her bir gencin bir gün çok önemli görevlere gelecekmiş gibi şimdiden kendini yetiştirmesini istiyorum. Kader çizgisinin nerede, nasıl tecelli edeceğini bilemiyorsunuz. Önemli olan tecelli ettiği anda sizin hazırlıklı olabilmenizdir.

Gençler kendilerini sakın küçümsemesinler. Yukarıda gördüğünüz cumhurbaşkanı, başbakan, bakanlar, rektörler sizden farklı insanlar değiller. Sadece sizden farkları azim ve gayretleri üst seviyede. Bir de nasip meselesi. Kader tecellisi ve nasip size ulaştığı andan itibaren içini doldurabilecek donanıma şimdiden gösterdiğiniz gayretlerle ulaşabilirsiniz. Şimdiden doldurmanız lazım ilim heybenizi. Doldurursanız size böyle bir şey tevdi edildiğinde hazır halde bu imkânları kullanabilme şansına sahip olursunuz." dedi.
"Hedefi ve gayesi olan bir kişi, bir genç asla yorulmaz. Onun tek özlemi vardır ki memleketine, ülkesine ve insanlığa faydalı olmak." diyen Rektörümüz Prof. Dr. Cem Zorlu, "Allah-u Teâlâ'nın vermiş olduğu en büyük nimetin gençlik olduğunun farkına varın. Bunu hiçbir zaman unutmayın. Yaş aldıkça sahip olduğunuz, Cenab-ı Hakk'ın size vermiş olduğu imkânlar azalıyor. Fiziken, zihnen imkânlar azalıyor.

Peygamber Efendimizin şu hadisini asla unutmayın; "İşini yarına bırakanlar helak olmuştur." İşinizi yarına bırakmayın. Günlük mutlaka dağarcığınıza yeni bir şeyler koyarak öbür güne geçin. Bunun mutluluğunu ve keyfini yaşayın. Öğrencilik yıllarını "Gençliğin hevası" geçirmeyin. Tam tersine öğrencilik yıllarınızı yarınki meslek, akademik, siyasi, bürokratik hayatınızda size katkı sağlayacak donanımların zirvesinde bitirerek geçirin. Bunu asla unutmayın. Kendinizi geliştirebilmek için zaman ayıracağınız yegâne dönem öğrencilik yıllarınızdır. Bunun kıymetini bilin." ifadelerini sözlerine ekledi.

Üniversitemiz ile HAVELSAN Arasında İş Birliği

Üniversitemiz ile HAVELSAN arasında iş birliği protokolü imzalandı.

Rektörümüz Prof. Dr. Cem Zorlu ve HAVELSAN Genel Müdürü Dr. Mehmet Akif Nacar'ın imzaladığı protokolle; lisans ve lisansüstü öğrencilerin çalışmaları ile ortak Ar-Ge faaliyetleri geliştirme ve yerleştirme hedefleniyor.
Toplantıda Rektörümüz Prof. Dr. Cem Zorlu'ya, Rektör Yardımcımız Prof. Dr. Oğuz Doğan ve Ereğli Ziraat Fakültesi Dekanımız Prof. Dr. Önder Türkmen eşlik etti.

Üniversitemiz ile MEVKA Arasında Protokol

Üniversitemiz ile Mevlana Kalkınma Ajansı (MEVKA) arasında "Yükselen Konya'da Yükselen Havacılık Mesleğini Öğretiyoruz" projesi imzalandı.

Yapılan iş birliğiyle ilgili bilgi veren Rektör Yardımcımız Prof. Dr. Oğuz Doğan; "Atılan imzalar ile katılımcılara sıcak hava balon eğitimi, İnsansız Hava Aracı (İHA) eğitimi, girişimcilik eğitimi ile eğitici görevlilere eğitim verilecek. Bu eğitimlerin teorik ve uygulamalı eğitimler şeklinde verilmesini planlıyoruz. Proje sonunda katılımcılar, turizm sektöründe önemli pay sahibi olan balon turizmi alanında istihdam edilebilecekleri bir eğitim almış olacaklar. Ayrıca Konya'da balon turizminin başlaması ve yaygınlaşması için ilk eğitim projesi olması, projeye ayrı bir önem kazandırmaktadır" dedi.

MEVKA Genel Sekreteri Naci Bostancı da, proje kapsamında alınacak Sıcak Hava Balonu ve verilecek nitelikli eğitimler ile birlikte Konya'da gelişmekte olan savunma sanayi ve havacılık sektörüne yönelik bir eğitim altyapısının oluşturulması ve İHA üretiminin önünün açılmasının planlandığını aktardı.

Üniversitemiz Köyceğiz Yerleşkesinde
560 Fidan Toprakla Buluştu

Üniversitemiz Köyceğiz Yerleşkesi'nde bulunan İstiklal Marşı ve Mehmet Akif Ersoy 100. Yıl Ağaçlandırma alanında fidan dikimi etkinliği düzenlendi.

Rektörümüz Prof. Dr. Cem Zorlu, Öğretim Üyelerimiz ve İdari Personelimizin katıldığı etkinlikte 560 fidan toprakla buluşturuldu.

Dikilen fidanlara ilk can suyunun verilmesinin ardından çekilen hatıra fotoğraflarıyla etkinlik sona erdi.

ikimize bir dünya

Biz sadece kampüs içinde bir üniversite değiliz; dünya kampüsünün içinde olduğumuzun farkındayız ve bu bilinçle hareket ediyoruz.

Rektörümüz Prof. Dr. Cem Zorlu, salgınının birinci yıl dönümü vesilesi ile bir mesaj kaleme aldı. Aynı zamanda 2020 yılı faaliyet raporumuzun teması olan ikimize bir dünya mottosunun hikayesi ve Sayın Rektörümüzün salgının birinci yıl dönümü hakkındaki düşünceleri şu şekilde:

Kıymetli NEÜ'lü

2020, salgın nedeniyle oldukça zor geçen bir yıl oldu. Üç hafta olarak başlayan yüzyüze eğitim aramız, bir yıla uzadı ve içinde bulunduğumuz 2021 yılında da maalesef devam ediyor.

Dünyadaki tüm sektörler ve kurumlar gibi yükseköğretim kurumları da pek çok açıdan salgından etkilendi, etkilenmeye devam ediyor. Her şeye rağmen, sınıflarımız, amfilerimiz kapalı da olsa üniversitemizin, eğitim ve araştırma-geliştirme faaliyetlerinin yanı sıra toplumsal ödevlerini de yerine getirmek için yoğun bir çaba içerisinde olduğunu bilmenizi isterim. Çok genç bir üniversite olmamıza rağmen bu küresel sağlık ve insani kriz sürecinin başından bugüne kadar eğitim ve toplum sağlığı açısından aldığımız yerinde tedbirler ve attığımız stratejik adımlarla dünyanın ilk üniversitesiymiş gibi bir bilinci yansıttık, yaşatıyoruz.

Öğrenci odaklı projeksiyonumuzun bir süreği olarak Üniversitemiz pandemi sürecinde doğal olarak en çok sağlık ve risk yönetimine dikkatini yöneltti. Teknolojik alt yapımızı geliştirmek, akademik standartlarımızın ve programlarımızın kalitesini korumak asli çabamız oldu.

Uzaktan ve çevrimiçi eğitimin, hiçbir zaman örgün eğitimin alternatifi olamayacağını biliyoruz. Ancak tüm dünyayı hazırlıksız yakalayan pandemi dönemi hepimize "dijitalleşme"nin eğitim ve güncel hayatımızın çok önemli bir parçası olacağını gösterdi. Üniversitemiz bu süreçte daha yoğun bir şekilde dijital iletişim kanallarının kurulum ve hazırlanımına hız verdi. Dijital alanda yetkinlik kazanmak, artık temel yükümlülük alanımız olmuş durumda. Öğrencilerimize, öğretim elemanlarımıza ve idari çalışanlarımıza bu zor günlerde ortaya koydukları yoğun çalışmaları ve gösterdikleri sebat için teşekkürlerimi sunuyorum.

Sağlık ve risk yönetimi demişken; olaylar ve yeni gelişmeler karşısında bedenlerimiz kadar zihinlerimiz de etkilendi. Bu zor dönemi birlikte, dayanışarak, "biz" duygusuyla aşabilmek adına Dayanıklı Olabilmek (resilience), Stres Toleransı ve Esneklik gibi konularda Webinar seminerleri başlatmış bulunuyoruz. Ortak kazanımlar elde edebileceğimiz düşüncesinden hareketle bu seminerlere katılımınızı önemsiyoruz. Konseptimiz bile hazır "İkimize Bir Dünya".

Nedir bu "İkimize Bir Dünya" dediğinizi duyar gibiyim. Şöyle ki Üniversite olarak biz; "ben" odaklı projeksiyonların yerine rol dağılımına dayalı "biz" odaklı ortak verim ve değer üretmenin peşindeyiz. Ortak aklın tecessüm edeceği bir gelecek tasavvur ediyoruz.

2020 Yılı Faaliyet Raporu için;

Daha yaşanabilir bir dünya tasavvuru... Bu bakımdan İkimize Bir Dünya vizyonumuz, gururla ürettiğimiz bilimsel değerleri çoğaltacak işbirliği ve ortaklık teklifimizin dile gelmiş halidir diyebiliriz.
İkimize Bir Dünya, NEÜ'nün dünyaya bakışının, dünyayı anlamlandırma çabasının ve dünyaya sunmak istediği bu teklifin çerçevesini çizen bir ifade olarak anlaşılmalıdır.
İkimize Bir Dünya, "güçlü üniversite, güçlü işbirlikleri" önermesini kalkış noktası olarak benimsemiş kurumumuzun hayallere hayat verecek aksiyon planları ve hedeflerinin de ipuçlarını sunar. İkimize Bir Dünya'yı, NEÜ'nün sahadaki tüm aktörlerle "paylaşma" çabasının, tüm sahayı değer üretmeye endeksli görüş açımıza aldığımız, tutkulu bir "takım ruhu"nu oluşturacak yepyeni bir kurumsal kültür inşasının "spot" anlatımı olarak benimsiyoruz...
Sevgili NEÜ'lü,
Pandemi döneminde kıstırılmışlığın, umutsuzluğun kapımızı çaldığı anlar yaşadık. Zaman bolluğuyla mekân darlığını aynı anda ilk defa deneyimledik. Yine de zorluklarla başa çıkabilme kapasitemizin bizi daha güçlü kılacağı inancımı ifade etmek istiyorum. Umut etmek mücadele azmimizin yakıtıdır. Az kaldı kavuşmaya.

Sevincimiz kıyısız, sıhhatimiz masmavi olsun.

Prof. Dr. Cem ZORLU
Rektör

Engelsiz Fotoğraflar Yarışması Kazananları Belli Oldu

Üniversitemiz Sağlık, Kültür ve Spor Daire Başkanlığı tarafından düzenlenen 'Engelsiz Fotoğraflar' adlı fotoğraf yarışmasının kazananları belli oldu.

Başvuruları 5 Mart 2021'de sona eren yarışmada birinci Emine Seçkin, ikinci Büşra Pişginel, üçüncü Mehmet Zafer Yıldız olurken Sertuğ Bakırcı ve Alper Okçuoğlu da mansiyon ödülüne layık görüldü. Pandemi sebebi ile online olarak yapılan ödül töreninde ödüller temsili olarak takdim edildi. Birinciye ödülünü Rektörümüz Prof. Dr. Cem Zorlu, ikinciye Rektör Yardımcımız Prof. Dr. Oğuz Doğan, üçüncüye Amatör Spor Kulüpleri Federasyonu Başkanı Çetin Tur takdim ederken, özel ödülü ve mansiyon ödülünü de Üniversitemiz Sağlık Kültür Spor Daire Başkanı Abdullah Atıcıgil takdim etti.

Birinci ▪ Emine Seçkin

İkinci ▪ Büşra Pişginel

Üçüncü ▪ Mehmet Zafer Yıldız

Prof. Dr. Arzu Ataseven: Koronavirüs Hastalarında Saç Dökülmesi Görülüyor

Üniversitemiz Meram Tıp Fakültesi Deri ve Zührevi Hastalıkları Ana Bilim Dalı Öğretim Üyesi Prof. Dr. Arzu Ataseven, bazı koronavirüs hastalarında saç dökülmesi görüldüğünü belirterek, "Özellikle son zamanlarda hızlı artış var bu konuda. Her iki cinste de saç dökülmeleri mevcut ama erkeklerde daha yoğun" dedi.

Haber için;

Deri ve Zührevi Hastalıkları Ana Bilim Dalı Öğretim Üyesi Prof. Dr. Ataseven, son dönemlerde beklenmedik şekilde koronavirüs kaynaklı cilt lezyonları gördüklerini belirtti. Prof. Dr. Ataseven, "Koranavirüs, tüm organlarda olduğu gibi dermatolojik olarak da çok sayıda bulgularla seyrediyor. Bize başvuran hastalarımızda koronavirüs tanısı konmadan ciltte bulgular ortaya çıkıyor. Çok çeşitli cilt bulgularını gördüğümüzde hastaya öncelikle koronavirüs klasik semptomlarını soruyoruz" diye konuştu. Ortalama her 5 koronavirüs hastasından 1'inde cilt bulguları seyredildiğini belirten Ataseven, "Bu bulgular arasında en sık 'makülepapüler' dediğimiz kızarıklıklar şeklinde başvuruyor hastalar bize. Bunun haricinde 'ürtiker' dediğimiz, halk arasında da bilinen 'kurdeşen' gibi kızarık, kabarık ve kaşıntı cilt bulgularıyla gelebiliyorlar. 'Veziküler' dediğimiz su toplar tarzda su çiçeği benzeri gelen hastalarımız da oluyor" dedi.

Erkeklerde Daha Fazla

Hastaların da saç dökülmelerinden de muzdarip olduğunu söyleyen Prof. Dr. Ataseven, "Özellikle koronavirüs enfeksiyonu geçirdikten 2 ile 4 ay arası sonrasında gördüğümüz saç dökülme şikayetleri geliyor. Geç bir bulgu, bunun nedeni ise hastaların çok ciddi stres geçirmesi. Stres, 'telogen effluvium' yani halk arasında mevsimsel saç dökülmesi dediğimiz olaya neden olabiliyor. Yine para büyüklüğünde yuvarlak açıklıklar şeklinde saç dökülmeleri mevcut. Erkeklerde özellikle tepeden açılma, fontel bölgelerden içeri doğru dökülmeler görülebiliyor. Kadınlarda da bu saç dökülmeleri görülüyor tabi ki. Özellikle son zamanda hızlı artış var bu konuda. Her iki cinste de saç dökülmelerini görüyoruz ama erkeklerde daha yoğun bu durum. Kliniğimizde de normal mi yoksa hastalığa bağlı saç dökülmesi mi, bunun da testini yapıyoruz" diye konuştu.

Ramazan Ayında Evler Ramazan Sohbetleri İLE RENKLENDİ

Ahmet Keleşoğlu İlahiyat Fakültemizin (AKİF) hazırladığı Ramazan Sohbetleri programı, Ramazan Ayı boyunca her gün birbirinden önemli konuk ve konu başlıklarıyla canlı olarak yapıldı.

Ramazan'ın neşesi, bereketi ve muhabbeti "Ramazan Sohbetleri" programı ile evlere konuk oldu. AKİF Felsefe ve Din Bilimleri Araştırma Görevlisi Abdulsamet Bayram'ın sunumu ve birbirinden değerli konukların katılımlarıyla "Ramazan Sohbetleri" Ramazan Ayı boyunca NEÜ Youtube kanalında izleyiciyle buluştu. Tüm programlarımızı izlemek için YOUTUBE kanalımızı ziyaret edebilirsiniz.

Programın tamamı için;

uluslararası • international

necmettin erbakan

hukuk kongresi • law congress

Hukuk Fakültemizin düzenlediği Uluslararası Necmettin Erbakan Hukuk Kongresi, 10-12 Nisan tarihleri arasında 37 oturum ve 192 konuşmacının katılımıyla gerçekleştirildi.

Programın tamamı için;

Farklı ülkelerden bilim insanlarının Bilim Kurulunda yer aldığı ve hukukun çeşitli alt dallarında akademik çalışmaların konuşulduğu Uluslararası Necmettin Erbakan Hukuk Kongresi, dünyayı etkisi altına alan küresel salgın COVID-19 sebebiyle çevrimiçi (online) olarak düzenlendi.
Yaklaşık 60 saat canlı yayınlanan Uluslararası Hukuk Kongresi'ni Türkiye ve yurtdışında birçok ülkeden 1.500 akademisyen canlı olarak izledi. Açılış konuşmasını gerçekleştiren Hukuk Fakültesi Dekanımız Prof. Dr. Nuran Koyuncu, gerçekleştirdikleri hukuk kongresinin temelde adalet ve hakkaniyet kavramlarını merkeze alması nedeniyle çok önemli olduğunu, çünkü adalet ve hakkaniyet kavramlarının insan vicdanından doğan bir ilke olduğunu, dolayısıyla bu sorumluluk duygusunun kongrenin iklimini belirlediği ifade etti.

Prof. Dr. Nuran Koyuncu adaletin herkes için gerçekleşmesini sağlayacak yargı mercilerinin uyuşmazlıkları çözerken günceli yakalamak ve adalete ışık tutabilmek amacıyla çağdaş, tarafsız ve hakkıyla yapılmış çalışmalara ihtiyaç duyulduğunu, bu kongrenin yapılma amacının altında yatan motivasyonun da güncel hukuki meselelerin farklı hukuk dallarından uzmanlarca ele alınmasıyla uygulamacılara yönelik olası katkıları olduğunu belirtti.

Medeni ve Özel hukukun duayen isimlerinden Prof. Dr. Fikret Eren, konuşmacı olarak çağrıldığı için teşekkür ederek başladığı konuşmasında, hukukun bir toplum düzeni sağlamak gayesine yönelik hayati bir bilim ve sanat alanı olduğunu ifade etti. Eren, hukukun yüce bir gönül, yüce bir dağ ve büyük bir okyanus olarak betimlenebileceğini ve bu alanın zevkine varmanın, zevkini yaşamanın en büyük mutluluk olduğunu belirtti. Eren, hukukun insandan sonra ama devletten önce var olduğunu, bu sebeple devlete kimliğini veren ve devleti tanımlayan bir alan olarak anlaşılması gerektiğini söyledi. Yaptırımı olan bir alan olmasıyla hukukun ahlak, din ve görgü kurallarından ayrıldığını, hukukun hem kurucu hem de yaşatıcı kurallar bütünü olduğunun altını çizen Eren, hukukun bir toplum rehberi olarak görülmesi gerektiğini belirtti.

Hukuk öğrenciliği yıllarından anektodlar eşliğinde hukuk eğitimine de değinen Prof. Dr. Fikret Eren, iyi bir hukuk öğrenciliğinin anadildeki yeterlilik, uluslararası kültüre ve hukuk sistemlerine vakıf olma ve yabancı dil bilme gibi hususlar içerdiğini ve bu yüzden çok yönlü bir öğrenimi gerektirdiğini belirterek konuşmasını tamamladı.

Hukukun çeşitli alt dallarında hazırlanan akademik çalışmaların ilgili akademisyenler tarafından tartışıldığı uluslararası nitelikte ve ÜAK Doçentlik Kriterleri'ndeki "Uluslararası Bilimsel Toplantı" olma şartlarını taşıyan kongreye ilgi oldukça yoğun oldu.

NEÜ Meram Tıp Fakültesi Hastanemizden

Yüz Nakli

Üniversitemiz Meram Tıp Fakültesi Hastanesi'nde yüz nakli için hazırlıklar tamamlandı. Plastik Rekonstrüktif ve Estetik Cerrahi Ana Bilim Dalı Başkanı Prof. Dr. Nedim Savacı, yüz ve kol nakli için Sağlık Bakanlığı'na yaptıkları başvurunun kabul edildiğini belirtti.

Üniversitemiz Meram Tıp Fakültesi'nce Sağlık Bakanlığı'na yapılan yüz ve kol nakli başvurusu kabul edildi. Ameliyatı yapmak için gerekli ruhsatı alan Fakültemiz, artık yüz ve kol nakli bekleyen hastalara umut olacak. Plastik Rekonstrüktif ve Estetik Cerrahi Ana Bilim Dalı Başkanı Prof. Dr. Nedim Savacı, naklin gerçekleştirilmesi için gerekli altyapıya ve uzman ekibe sahip olduklarını belirtti. Prof. Dr. Savacı, şunları söyledi: "Kompozit dokuda altyapının yeterli olması lazım; çünkü bu olay, sadece işlem yapmak değil dokunun yaşatılabilmesi de çok önemli. Fakültemizde de bu altyapı mevcut. Her hastanede mevcut olmayabiliyor. Biz de tecrübemize güvenerek Sağlık Bakanlığı'mıza başvurduk. Bakanlıktan yetkili kişiler, gelip, buradaki durumu inceledi, tecrübelerimizi ortaya koyduk ve bize 'tamam' deyip ruhsatımızı verdiler."
Organ bağışının önemine de değinen Prof. Dr. Savacı, "İnsanlarımıza organ bağışının ne kadar kutsal olduğunu anlatmamız lazım. Bir insanı kurtarmanın, bütün bir dünyayı kurtarmak olduğunu öğretmemiz gerekiyor. Bunun hakikatten ne maddi ne de manevi bir ücreti söz konusu, tamamen özveriyle yapılan bir şeydir. 36 saat ameliyat ne demek? Bu sevmeden yapılmaz. Bu canla başla yapılan bir şeydir. Sağlık Bakanlığı'mız da vatandaşlarımızdan herhangi bir ücret talep etmemektedir" diye konuştu.

Organ Nakilleri Uzun Bir Süreç

Doç. Dr. Bilsev İnce de Akdeniz Üniversitesi'nden sonra Türkiye'de yüz ve kol nakli yapabilecek ikinci üniversite olduklarını dile getirerek, "Organ nakilleri uzun bir süreç, bu hastalara ömür boyu ilaç vermemiz lazım. Bağışıklık sistemini bastırıcı ilaçlar takviye ediliyor. Hem cerrahi işlem, ameliyat ve uzun fizik tedavi süreci olduğu için hastayı tamamen ele almamız gerekiyor. Bir insana başka bir insanın yüzünü ya da kolunu nakledeceksiniz. Bu nakiller sırasında hastanın bunu kabullenmesi lazım. Beyin ölümü gerçekleşmiş; ancak henüz vefat etmemiş hastalardan organ bağışı izini varsa nasıl ki karaciğer, böbrek ve kalp alınıyorsa yüz ile kol da nakil için alınabilir. Burada bizim insanımıza görev düşüyor. Organ bağışlarının artması lazım ki bizler de gerekli donörleri bulalım ve ihtiyacı olan hastaları ameliyat edebilelim" dedi.

Ekip işi

25 kişilik ekiple hasta kabulüne başlayacaklarını söyleyen Doç. Dr. Mehmet Dadacı ise "Bu bir ekip işidir. Sadece cerrahi işlemle kalmıyor sonrasında hastanın takibi, yoğun bakım süreci; çünkü bu devamlılık arz eden bir durum. Hastanın hayatının sonuna kadar bu kurumda tedavisini devam ettirmesi gerekli. Bunun için biz hastane olarak bu işe gönül verdik. Koronavirüs düşüşe geçtikten sonra hasta kabul etmek istiyoruz" diye konuştu.

NEÜ Eseri

Haber videosu için;

Kısıtlamalarda Kan ve İmmün Plazma Bağışı Yapılabiliyor

Koronavirüs sebebi ile uygulanan sokağa çıkma kısıtlamalarında Bağış yapmak isteyenler, Süreli Bölge Kan Merkezi olarak belirlenen NEÜ Meram Tıp Fakültesi Hastanesi'nin internet sitesinden randevu alarak ve Kızılay şubelerine giderek bağışını yapabilir. Tek sefer kan bağışında bulunan bağışçılar kırmızı kan, plazma ve trombosit ihtiyacı olan 3 kişiye destek olacak.

Kan bağışı ve immün plazma bağışı yapanlar bu kısıtlamalardan muaflar

Necmettin Erbakan Üniversitesi Meram Tıp Fakültesi Hastanesi Kan Merkezi Sorumlusu Doç. Dr. Sinan Demircioğlu, korona virüs salgını nedeniyle kan bağışının azaldığını söyledi. Kan bağışı tedariğinde de genel olarak sıkıntı yaşandığını anlatan Demircioğlu, "Kısıtlamalar başladı, bu yüzden kan bağışı tedarik sıkıntısı artacak. Fakat İçişleri Bakanlığı genelgesinde bu konuda bir ayrıntı var. Kan bağışı ve immün plazma bağışı yapanlar bu kısıtlamalardan muaflar. Yani kan bağışı yapmak isteyen vatandaşlarımız Kızılay Kan Bağış Merkezleri ve Süreli Bölge Kan Merkezlerine kısıtlamalardan muaf olarak başvurabilirler" ifadelerini kullandı.

Korona virüs geçirenler kan bağışı yapabilir

Kanın hayati önem taşıdığını ifade eden Doç. Dr. Demircioğlu, "Özellikle hematolojik, onkolojik hastalıklarda ve çoğunlukla da cerrahi bir ihtiyaç, başka bir yöntemle kan koyulamıyor. Yani sentetik olarak üretilmiş bir yöntem yok şu anda. Başkasından alınıp ihtiyacı olan birisine verilerek tedavi ediliyor kan eksikliği olan insanlar. Kan bağışıyla ilgili olarak korona virüs geçirmiş hastaların kan bağışı yapamayacağı ile ilgili halk arasında yanlış bir algı var. Covid-19 geçirmiş ve üzerinden 28 gün geçmiş olan 18-60 yaş arası sağlıklı insanlar kan bağışında bulunabilirler. Hem normal kan bağışı yapabilirler hem de iyileştikten 28 gün sonra kan bağışı yapabilirler. Bu konuda herhangi bir kısıtlama yok" dedi. Kansızlığın nedenlerine değinen Demircioğlu, "Toplumda en sık görülen kansızlığın nedeni demir eksikliğine bağlı olarak gelişen kansızlık. Bunun da çeşitli sebepleri var. Genç kadınlarda bunun sebepleri fizyolojik kayıplara bağlı ama erkek ya da yaşlı kadınlarda ise daha çok mide ve bağırsak sisteminde herhangi bir kanamaya bağlı olarak gelişiyor" diye konuştu.

Covid-19 aşısı olan insanlar da kan bağışı yapabiliyor

Covid-19 geçirmiş kişilerin kan bağışında bulunabileceğini anlatan Demircioğlu, "İyileştikten 28 gün sonra hem kan hem immün plazma bağışı yapabiliyor. Ayrıca, Covid-19 aşısı olan insanlar da kan bağışı yapabiliyor. Bunlar da hem Çin hem de BionTech aşısından 7 gün sonra kan bağışı yapabiliyor. Aşı olunduktan sonra yapılamaz gibi bilgiler var ama bunun herhangi bir doğruluğu yok. Aşı olduktan 7 gün sonra 18-60 yaş arası sağlıklı bireyler kan bağışında bulunabilir" şeklinde konuştu.
Hastanemize kan vermek için gelen bağışçı İsmet Özkan, "Hastamız var, ona kan vermek için geldik. İlgi alaka ve yer çok güzel. Hemşire hanımlar ve doktorlar alakalı. Herkesin gelerek kan vermesini tavsiye ederim. Daha önce birkaç kez kan verdim. Askerde kan vermeye başladım. Kan verdikçe insanın sağlık bulduğunu ve sağlık verdiğini biliyorum. Bu yüzden elimden geldiği kadar periyodik olarak vermeye çalışıyorum" ifadelerini kullandı. Alihan Akdoğan da, "Yakınımızın rahatsızlığından dolayı kan vermeye geldik. 18 yaşındayım, ilk defa kan bağışında bulunuyorum. genç arkadaşlara da tavsiye ederim. Hem kendi sağlığı için hem hastalar için kan bağışında bulunabilirler" dedi.

Hukuk Fakültemiz Türkiye 2.si oldu

Üniversitemiz Hukuk Fakültesi, Türkiye ve Kuzey Kıbrıs Türk Cumhuriyetinden üniversitelerinin hukuk fakültelerinden takımların katıldığı 5. Geleceğin Tahkim Avukatı Yarışması Arabuluculuk Aşaması'nda Türkiye ikincisi oldu.

Türkiye ve yurtdışındaki ticari aktörler arasında ortaya çıkan uyuşmazlıkların çözümü ve arabuluculuk hizmetleri sunan İstanbul Tahkim Merkezi (ISTAC) bünyesinde faaliyet gösteren Genç ISTAC tarafından bu yıl beşincisi düzenlenen Geleceğin Tahkim Avukatı Yarışması Arabuluculuk Aşamasında Hukuk Fakültemiz bünyesinde kurulan takım Türkiye 2.si oldu. Türkiye'nin köklü hukuk fakültelerinin de yer aldığı yarışmada finale kalan Hukuk Fakültemiz takımımız, jüri değerlendirme puanlarıyla Türkiye 2.'si olmaya hak kazandı. Türkiye ve Kuzey Kıbrıs Türk Cumhuriyetinden üniversitelerinin hukuk fakültelerinden takımların katıldığı 5. Geleceğin Tahkim Avukatı Yarışması Arabuluculuk Aşaması'nda ilk üçe girenler Ankara Üniversitesi, Necmettin Erbakan Üniversitesi ve İstanbul Üniversitesi oldu. Dereceye giren takımlara para ödülü verildi. Online platformda gerçekleştirilen yarışmada elde edilen dereceden memnuniyet duyduklarını ifade eden Rektörümüz Prof. Dr. Cem Zorlu, "İstanbul Tahkim Merkezi, Genç ISTAC tarafından düzenlenen yarışmada, ikinci olan öğrencilerimiz Mehmet Can Dalardıç, Melih Erdem Çelikdoğan, Mustafa Asım Açıkgöz ve Yasin İlhan'ı, tebrik ediyorum. Öğrencilerimize mihmandarlık eden Hukuk Fakültesi Dekanımız Prof. Dr. Nuran Koyuncu ve ilgili tüm hocalarımızı da ayrıca kutluyorum. Değerli öğrencilerimize, fakültemizi tamamladıktan sonraki meslek hayatlarında da başarılar diliyorum." dedi.

Ramazanda
Ağız ve Diş Sağlığına Dikkat!

Diş Hekimliği Fakültemiz Dekanı Prof. Dr. Ali Rıza Tunçdemir, AA muhabirine, ramazanda ağızda oluşan kokunun, oruçlu kimselerin şikayetlerinin başında yer aldığına işaret etti.

Tükürüğün anti bakteriyel özelliğiyle ağız ve diş sağlığına katkı verdiğini anlatan Tunçdemir, tükürüğün miktarında ve akış hızındaki azalmanın, ağız içi hastalıklara neden olduğunu vurguladı. Tunçdemir, şunları kaydetti: İftar ve sahur arasında su tüketimi "Bu nedenle ramazan ayında iftar ve sahur arasında su tüketimini artırmamız lazım. Çay ve kahve tüketiminin ise azaltılması gerekiyor. Bunlar, sıvı atılımını kolaylaştıran içecekler. Ramazanda oruç tutanlarda tükürükteki azalmalar, ağız içerisindeki bakterilere fırsat veriyor. Ramazan ayında ağız ve diş problemleri artıyor. Bakteriler daha aktif olduğu için diş ağrıları, diş eti kanamaları ve ağız kokusu şikayetleri artıyor. Bu nedenle ramazanda ağız temizliğine daha fazla önem vermemiz gerekiyor. İftarla sahur arası şekersiz sakız çiğnemek de hastalarımıza önerdiğimiz uygulamalardandır." Tükürük ve sakız çiğneme tükürüğün çürük önleyici etkisi olduğunu dile getiren Tunçdemir, "Şekersiz sakız çiğneme esnasında tükürük salınımı arttığı için tükürüğün çürük önleyici etkisi de artmış olur. Ayrıca sakız çiğneme esnasında diş fırçalamada olduğu gibi diş üzerindeki yemek artıkları da uzaklaştırılır. Bu nedenle ağız kokusuna karşı ramazanda şekersiz sakız çiğnemeyi öneriyoruz." dedi.

Tüketilen besinler çok önemli

Tunçdemir, florürlü diş macunu, diş ipi, köprü temizleme ve arayüz fırçasıyla yapılan ağız ve diş temizliğinin önemine dikkati çekerek, sözlerini şöyle tamamladı: "Oruçta, vücut enerji için yağ yakıyor, bu sırada bazı bileşenler açığa çıkıyor. Bunların bir miktarı da nefes yoluyla dışarı atılıyor. Bu da ağız kokusunu meydana getiriyor. Kişinin bazı rahatsızlıkları da buna neden olabilir. Sahurda diş fırçalama unutulursa gün içerisinde macunsuz, mekanik olarak dişler fırçalanabilir. Suyla ağız çalkalanabilir. Sindirim ağızda başlıyor. Besinleri daha fazla çiğnersek, mide asidi daha az salgılanır. Mide-bağırsak problemleri azalır. Ayrıca ağız kokusu az hissedilir. Asitli, baharatlı ve karbonhidrat içeriği fazla olan yemeklerin, ağız kokusunu artırdığı ispatlanmıştır. Vatandaşlara bol su tüketimi ve iftarla sahur arası şekersiz sakız çiğnemelerini tavsiye ediyorum."

SALGIN SÜRECİ ÜZERİNE: DOĞAYLA İNSANIN İLLEGAL SAVAŞINDA KAYBEDEN BAŞTAN BELLİ

Bugün belki de bundan yüzlerce yıl sonra tarihin dönüm noktalarından biri olarak adlandırılacak bir sürecin canlı tanıklarıyız. Birkaç yıldır insanlığın küresel boyutta yaşadıkları modern toplumların teknolojik üstünlüğü ile baş edemediği büyük bir travmaya dönüşmekte. Geldiğimiz vasatta tüm dünyanın büyük bir acziyetle içinde bulunulan durumdan kendisini izole etmeye çalıştığı, rasyonel bilimin hiç güçlü olmadığı kadar kudretli olduğu bu günlerde binlerce insanın ölümüne karşı çaresiz kaldığı bir kriz durumunu yaşıyoruz. İnsan hayatının kutsallığını hiçe sayarak sürü bağışıklığına feda edilecek insanların istatistiklerine odaklanan bir tartışmanın içinde kayboluyoruz. Kısır bir hareketliliğe kurulmuş hayatlarımızın verdiği bu alarmı görmezden gelerek sanal hareketliliğin verdiği konfora, anlamını yitiren hayatlarımızın çaresizliği içerisinde daha sıkı sarılıyoruz. Doğallığını kaybetmiş olan dünyada egemenliğimizi de kaybetmiş olmanın ikilemini derinden hissediyoruz.

İçinden bulunduğumuz durumun gerek gündelik pratikler gerekse sosyal bilimler açısından belki de en çarpıcı tarafı, kanıksadığımız pek çok durumun tekrar problematize edilmesi. Yaşadığımız durumun bir kriz olarak adlandırılması da gündemimize çoğu konunun farklı açılardan girmesini ve geleceğe dair endişelerin derinleşmesini sağladı. Bu sürecin getirdikleri ve getireceklerine dair pek çok çıkarımda bulunulabilir elbette. Bunlar içerisinde en önemlilerinden birisi hayatımızda risk / güven ilişkisinin yeniden tanımlanmasıdır. Modern dünyanın bize vadettiği güvenin yerini en yakınımızdakilerin bile risk ile değerlendirildiği bir dünyaya doğru yol alıyoruz. Bu nedenle belki de gelecekte insanlığın en çok ihtiyacı olan duygu güven olacak gibi.

Kısır bir hareketliliğe kurulmuş hayatlarımızın verdiği bu alarmı görmezden gelerek sanal hareketliliğin verdiği konfora, anlamını yitiren hayatlarımızın çaresizliği içerisinde daha sıkı sarılıyoruz. Doğallığını kaybetmiş olan dünyada egemenliğimizi de kaybetmiş olmanın ikilemini derinden hissediyoruz.

Bunun yanında bu sürecin bizi götürdüğü noktalardan bir diğeri ise hayatın akışının değişmesidir. Ekonomiyi ve işi merkeze alan bir dünyadan evi ve evde kalmayı merkeze alan bir dünyaya geçişin sonuçlarının hepimizi etkilediği ve evde kalmak ve kalamamak arasında bir çelişkinin hayatlarımızı yeniden tasarladığı bir ortamı müşahede ediyoruz. Kaybedilen ekonomik tasarımın yeniden tesisi için verilecek mücadele ise hayatımızı salgın sonrasında derinden etkileyecek uygulamalarla bizi karşı karşıya bırakabilir. Salgın sürecinin hayatımızda yeniden ürettiği kavramlardan birisi de ölüm olarak görülebilir. Ölüm her ne kadar hayatımızın mutlak bir gerçeği olsa da modern insanın hayatından uzaklaştırdığı ve gündeminden çıkardığı, çağın unutturduğu bir kavram iken salgın ile tam da hayatın merkezine oturan bir kavram olarak karşımıza çıkmakta. Bu durum pek çok kişinin yaşam tarzını sadeleştirmesi ve değiştirmesi olarak da karşılık bulmakta.

Tüm bunlar bir bakıma doğayı ve dünyayı yaşanabilir kılmaktan çok ona hükmedecek bir araçsal haline dönüştüren modern insanın salgın tecrübesi ile farkına vardığı yanılgısını ortaya koyuyor. Bilgi geçmiş toplumlarda da olduğu gibi insanın hayat mücadelesinin legal bir silahı olarak hayatlarımızı normale döndürme çabalarının en önemli anahtarı bugün. Bilim adamları insanlığın içinde bulunduğu durumu aşacak çözümler üretecek elbet. Çokça dile getirdiğimiz gibi salgın elbette geçecek ama hayatımızın rutin akışına müdahale eden bu gerçekler tekrar şunu hatırlatıyor ki: doğayla insanın illegal savaşı sürdükçe mutlu olamayacağız.

Prof. Dr. Mehmet Birekul
NEÜ Sosyal ve Beşeri Bilimler Fakültesi Dekanı

Primer İmmün Yetmezlik (PİY) Farkındalığı İçin Balon Uçurdular

Üniversitemiz Meram Tıp Fakültesi Çocuk & Erişkin İmmünoloji ve Alerji Bilim Dalı, Ulusal Alerji ve İmmünoloji Derneği (AİD) ile birlikte, Primer İmmün Yetmezlikler hakkında farkındalığı arttırmaya yönelik bir etkinlik düzenledi.

COVID-19 kurallarına uygun olarak gerçekleştirilen balon uçurma etkinliğine, Rektörümüz Prof. Dr. Cem Zorlu, Rektör Yardımcımız Prof. Dr. Oğuz Doğan, Meram Tıp Fakültesi Dekanımız Prof. Dr. Metin Doğan ve Başhekim Prof. Dr. Tevfik Küçükkartalar başta olmak üzere hasta ve sağlık çalışanları katıldı.

Etkinlik hakkında bilgi veren ve Primer İmmün Yetmezliği ile ilgili açıklamada bulunan Prof. Dr. Sevgi Keleş, "Bağışıklık eksikliği olarak bilinen Primer İmmün Yetmezliklerin (PİY) tekrarlayan enfeksiyonlar, alerjik ve romatizmal hastalıklara artmış yatkınlıkla karakterize kalıtsal geçişli hastalıklar olduğunu, bağışıklık eksikliği olan bireylerde şikâyetlerin genellikle çocukluk çağında başladığını, bazen de şikâyetlerin başlangıcının erişkin yaşa kadar gecikebildiğini belirtti. Dünyada görülen nadir hastalıklar olarak bilinmesine rağmen ülkemiz için bu durumun farklı olduğunun altını çizen Keleş, "Ülkemizdeki akraba evliliklerinin fazla olması sebebiyle, bu hastalığın ülkemizdeki görülme sıklığı daha fazla" şeklinde konuştu.

Hastalığın tanı ve tedavisine de değinen Prof. Dr. Sevgi Keleş: "Enfeksiyonlar hastaların en sık hastaneye başvuru nedenidir. Bazen de organ büyümesi (karaciğer, dalak, lenf bezi), kan hücrelerinin sayısında azalma, ağır egzema, iyileşmeyen yaralar, romatizmal veya alerjik hastalıklar bu hastaların hekime ilk başvuru sebebi olabilmektedir. Bu durum ise hastaların farklı uzmanlık alanındaki hekimlere başvurmasına neden olmakta ve tanıda gecikmelere yol açmaktadır. Hastaların tanı ve tedavisindeki gecikmekte ise ciddi ve kalıcı organ hasarlarına sebep olabilmektedir" dedi. Keleş, düzenlenen balon etkinliği ile ilgili de: "PİY'ler konusundaki farkındalık ülkemizde olduğu gibi diğer dünya ülkelerinde de düşük seviyede. Bu sebeple 22-29 Nisan haftası tüm dünyada "Dünya Primer İmmün Yetmezlik Haftası" olarak kutlanmakta. Bu etkinlik kapsamında bağışıklık eksikliği ile ilgilenen hekimler, hastaları ile birlikte balonlar uçurdular ve her uçurulan balon "tanısı erken konulan ve erken tedavi şansını elde eden bir hastayı" temsil etti" dedi.

Meram Tıp Fakültesi Çocuk İmmünoloji ve Alerji Bilim Dalı Öğretim Üyeleri Prof. Dr. Sevgi Keleş, Prof. Dr. İsmail Reisli ve Doç. Dr. Şükrü Güner ile Erişkin İmmünoloji ve Alerji Bilim Dalı Öğretim Üyesi Doç. Dr. Şevket Aslan tarafından düzenlenen etkinlik, hasta ve sağlık çalışanlarının balonları gökyüzüne bırakmasıyla sona erdi.

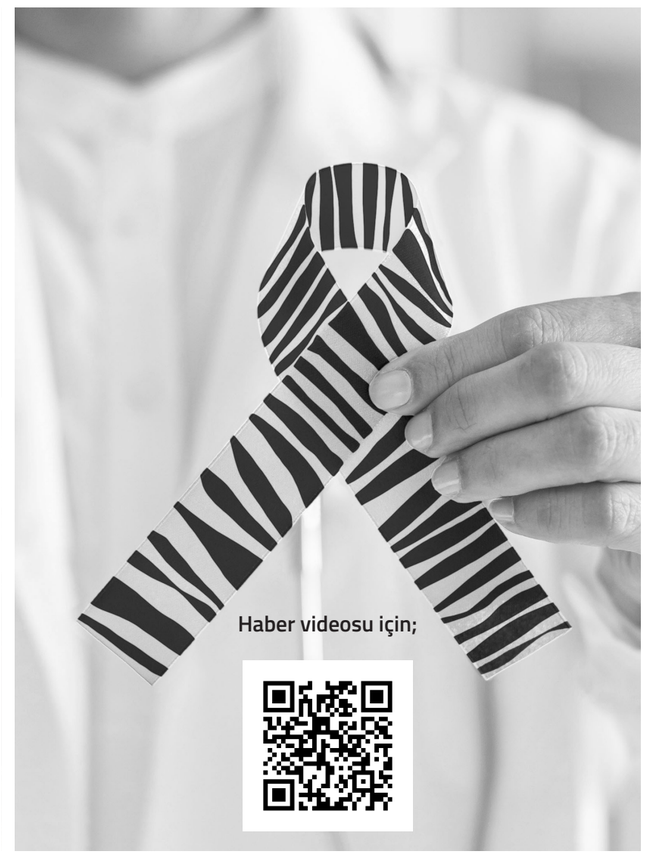

KANAYAN ■ YARAMIZ

FİLİSTİN

Türkiye'nin dört bir yanından rektörler, "Üniversite Rektörlerinden Filistin İçin Adalet ve İnsan Hakları Çağrısı" ortak bildirisini yayınlamak üzere Ankara'da toplandı. Toplantıya katılan Necmettin Erbakan Üniversitesi (NEÜ) Rektörü Prof. Dr. Cem Zorlu, Filistin'de insanlığın göz göre göre öldüğünü kaydederek, devlet başkanları ve Birleşmiş Milletler'i barışı tesis etmek üzere göreve çağırdı. Ankara OSTİM Teknik Üniversitesinde gerçekleşen programda konuşan Rektörümüz Prof. Dr. Cem Zorlu, vicdanları yaralayan bir sürecin yaşandığını söyleyerek, "Evlerimizde oturamıyoruz, çünkü zorba bir devletin şiddeti karşısında Filistin'de insanlar, çocuklar ve kadınlar evlerinde oturamıyorlar. İnsanlık göz göre göre ölüyor. Bütün devlet başkanları, İsrail'i kınamak yerine, meşru, vatanını savunma hakkı bulunan Filistinlileri kınamaktadır. Bu son derece vahim bir durumdur." şeklinde konuştu. Yahudilere seslenen Rektörümüz Prof. Dr. Cem Zorlu, "Ey Yahudi Cemaati, ey vicdan sahibi Yahudiler! Yüzlerce sene siz İspanya'da ve Müslümanların yönetimi altında barış, huzur ve saadet içinde yaşamadınız mı da, bu kin ve nefreti Müslümanlara kusuyorsunuz? Tarih buna şahittir. Sizi İspanya'dan kovduklarında yine Müslümanlar sahip çıktı. Vicdan sahibi Yahudilere sesleniyorum. Gücün ve kudretin en zirvede olduğu dönemlerde dahi Müslümanlar size en ufak bir kötülük yapmadılar. Barış ve huzur içerisinde, eman içerisinde, ırzınız, namusunuz, canınız, malınız güven içerisinde yaşadınız. Bu ne terör! Nazi Almanyası'nın size uyguladığı soykırımın intikamını mı alıyorsunuz?" dedi. Rektörümüz Prof. Dr. Cem Zorlu konuşmasını şu ifadelerle sonlandırdı: "Ey devlet başkanları! Biraz vicdanınız varsa, orada öldürülen masum çocukların ve kadınların katledilmesini engellemek için gayret sarf edersiniz. Ey Birleşmiş Milletler! Siz ne zaman, ne işe yararsınız ki şu anda işe yarıyorsunuz? Orası sadece Yahudilerin kutsal alanı değil, Müslümanların ve Hristiyanların da kutsal alanı. Ortak yaşamaya mecburuz. Bunun için de acilen Hristiyan ve Müslümanların da ortak olduğu bir Kudüs yönetimi tesis edilmeli."

Filistin'de **İnsanlık Göz Göre Göre Ölüyor**

Video için;

Üniversite Rektörlerinden Filistin İçin Adalet ve İnsan Hakları Çağrısı

Rektörümüz Prof. Dr. Cem Zorlu'nun üniversite rektörleri ile birlikte imza attığı 'Üniversite Rektörlerinden Filistin İçin Adalet ve İnsan Hakları Çağrısı' metninde şu ifadelere yer verildi:

"İsrail, Gazze şeridinde yerleşik sivil ve savunmasız Filistinlilere yönelik uygulamalara, yaşam hakkını ortadan kaldıran şiddet, baskı ve saldırılara bir yenisini daha ekleyerek bebek, çocuk, kadın ve yaşlılar dâhil çok sayıda masum sivil insanı öldürmüş, yaralamış, evsiz bırakmıştır. İnsan haklarını umursamayan İsrail, dünya toplumunun gözü önünde, sistematik bir soykırım yoluyla bebek, çocuk, kadın ve yaşlı gözetmeden sivilleri öldürmeye, evlerini ve topraklarını gasp etmeye, tarım alanlarını yok etmeye devam etmektedir. Aralıksız devam eden kanlı saldırılar sebebiyle üniversite rektörleri olarak uluslararası topluma sesleniyoruz: Birleşmiş Milletler'in (BM) uluslararası insan hakları hukuku ilkeleri çerçevesinde saldırılar, yıkım ve tahliyeler durdurulmalı; onurlu yaşama haklarını garanti altına alan egemen bir devlet kurmaları için Filistin toplumuna gerekli destek gecikmeksizin verilmelidir. Uluslararası yargı organlarının 1967 yılından bu yana İsrail askeri güçlerinin işgali altındaki Doğu Kudüs dâhil Filistin topraklarında yargı yetkisine sahip olduklarına dair kararları mevcuttur. Bu kararlar, İsrail'in Filistin topraklarında işlemekte olduğu suçlardan dolayı hesap vermesinin ve söz konusu suçların sorumlularının tespit edilmesinin önünü açmaktadır. Bu doğrultuda, uluslararası insan hakları yargı kurumlarını İsrail'in hukuk ve insanlık dışı baskı ve saldırılarına karşı net bir tavır takınarak görevlerini yerine getirmeye ve saldırıları durdurmaya davet ediyoruz. Sorumluların yargılanmasını ve Filistin halkının zararlarının tazmin edilmesini de talep ediyoruz. Bu bildiride imzası olan bizler, Filistinlilerin en doğal insan hakkı olan onurlu yaşama ve mülkiyet haklarının korunması hususunda verdiği mücadeleye saygı ile destek verdiğimizi ve daima yanlarında olacağımızı beyan ediyoruz. Ayrıca, akan kanın durması ve Filistinlilere yapılan saldırıların sonlandırılması için arabuluculuk dâhil her türlü insani görevi üstlenmeye hazır olduğumuzu uluslararası kamuoyunun bilgisine saygıyla sunarız."

Filistin Halkı Yalnız Değildir

İşgalci İsrail, Mescid-i Aksa ve çevresinde sivillere yönelik alçak ve ahlaksız saldırılarına bir yenisini daha ekledi. Uyguladığı şiddet ve terörün hiçbir bedelini ödemeyen zalim otorite, başına hiçbir şeyin gelmeyeceği rahatlığı içinde hareket etmektedir.

Biliyoruz ki bu işgalci yapıyı bugünkü konuma taşıyan, sessizliklerini sürdürerek yaşanan zulme ortak olan sözüm ona ahlak ve özgürlük kumkuması küresel güçler ile maalesef İslam ülkelerinin üzerlerine çöken uzun tarih kışından silkinememiş olmalarıdır.

Siyonist işgalci güçlerin bu hukuk tanımazlığının derhal durdurulması, İslam ülkelerinin ve insani sorumluluk taşıyan dünya ülkelerinin bu vicdansız saldırılara karşı ortak bir duruş sergilemeleri tarihsel ve insani sorumluluğun bir gereğidir.

Filistin halkı yalnız değildir.

The Palestinian People are not alone

Occupying Israel forces added a new one to its vile and immoral attacks on civilians in and around Masjid al-Aqsa. The cruel forces which pay no price for the violence and terror they evoke, continue to act with comfort as if nothing could happen to them.

The causative fact behind what happens today is based on the so-called morals and freedom propagated by the global powers that have brought this occupying structure to its present position and unfortunately the Islamic countries have not shaken from the long winter of silence and inaction.

It is a requirement of historical and humanitarian responsibility that the Zionist occupying forces immediately stop the seizure by violence, and the world countries under human responsibility as well as Islamic countries take a common stance against these dishonest and ruthless attacks.

The Palestinian People are not alone.

Meram Tıp Fakültesi Hastanemiz Göz Bankası Dışa Bağımlılığı Bitiriyor

Türkiye'deki bazı hastanelerde Sağlık Bakanlığı tarafından kurulan göz bankaları, ülkede ihtiyaç duyulan korneaların dışardan getirilmesinin önüne geçti. Bu bankalar sayesinde dışa bağımlılık tamamen bitti.

Meram Tıp Fakültesi Göz Bankası Tıbbi Müdürü
Doç. Dr. Refik Oltulu

Üniversitemiz Meram Tıp Fakültesi Göz Bankası Tıbbi Müdürü Doç. Dr. Refik Oltulu, Türkiye'de yaklaşık yıllık 3 bin 500 hastanın korneaya ihtiyaç duyduğunu söyledi. Oltulu, "Kornea maalesef kolay ulaşılabilen bir şey değil. Kornea teminini nasıl artırabiliriz diye bizlerde epey düşündük. 2012 yılında göreve başladığımda Sağlık Bakanlığı'nın yeni yeni bir yapılanması vardı. Bu sürecin devamında da Göz Bankaları bir şekilde aktifleştirilmeye çalışıldı. Tabi o dönem kornea temin sayısı yeterli olmuyordu. Elde edilen kornealar ise hastaların çok az bir kısmına yetiyordu ve böylece kalan hastalarda yıllar içinde birikiyordu. Hal böyle olunca Sağlık Bakanlığı mağduriyetlerin önüne geçmek için yurtdışından kornea ithal etmeye başladı. Bu durum ciddi bir mali yükü de beraberinde getiriyordu. Bunun sonucunda yeni yapılanmayla beraber Göz Bankamız 2013 yılında ruhsatlandırılarak aktif hale geldi." dedi.

Kornea Temininde 3 Kez Türkiye Birincisi Olduk

Göz Bankası'na kornea temininin çok zahmetli ve zor bir iş olduğunu ifade eden Oltulu, "İlk başladığımız dönemlerde kornea temin edebilmek için epey bir dil dökmemiz gerekti. Morg İmamından, güvenlik görevlisine varıncaya kadar herkese halimizi arz etmek zorunda kaldık. Herkesi ayrı ayrı bu işe razı ettik.

Bundan sonra epey bir ivme kazandık. Son 5 yılda kornea temininde 3 kez Türkiye birincisi olduk. 2 kez de Türkiye ikincisi olduk. Personel sayısı olarak baktığımızda çoğu bankaya göre eleman sayımız daha az olmasına rağmen Türkiye dereceleri elde etmiş olmamız ve daha fazla hastamıza faydalı olmamız bizim için bir gururdu. Tabi bunu başarabilmek için gece yarılarına kadar da teknisyen arkadaşlar büyük bir özveri ile çalıştı." dedi. Kornea teminini artırabilmek için çeşitli yollar denediklerinden de bahseden Oltulu, "Bu konuda Adli Tıp'tan yardım istedik. Burada Prof. Dr. Şerafettin Demirci hocamız sağ olsun bizlere çok yardımcı oldu. Ayrıca bölüm başkanımız Prof. Dr. Ahmet Özkağnıcı, Sağlık hizmetleri Genel Müdürümüz Prof. Dr. Ahmet Tekin ve diğer yöneticilerimizin desteklerini hep yanımızda hissettik. Tabiî ki büyük bir özveri ile çalışan Göz Bankası teknisyenlerimizin emeklerini unutmamak gerekir. Mesela bazen gecenin 12'sinden sabahın 5'ine kadar teknisyenlerimiz Adli Tıp'ta kalıyorlardı. Mesai saatlerinde bankamıza bağlı hastaneleri ziyaret ediyorlar, organ bağışlarında ise gece gündüz demeden hazır bulunuyorlardı. Yine savcılarımız bu işin önemini kavradıktan sonra ciddi şekilde bizlere destek oldular. Bizim buradaki gayemiz temin edilen korneaların sadece bizim hastanemizde bizim tarafımızdan nakil edilmesi değil, ülkemizde çok yetenekli cerrahlar mevcut biz kendi hastalarımızın yanı sıra diğer şehirlerdeki doktorlarımıza da kornea temin ederek daha fazla sayıda insanımıza hizmet edebilme gayretindeyiz. Sonuçta bir hastanın görebilmesine vesile olma ihtimali olan almadığımız tüm kornealar toprağa karışacak." şeklinde konuştu.

Araya pandemi girince biraz aksamalar olduğunu dile getiren Oltulu, "Biz Allah rızası için koşturuyoruz. Bir insanın bile görmesi bizim için mutluluk verici. Çünkü iyileşen bir hasta ve yakınları o kadar dualar ediyorlar ki. Bizde bundan aldığımız güçle daha fazla çabalıyoruz. Nasıl yapar da daha fazla kornea temin ederiz, daha fazla insanımıza yardım ederiz onun peşine düşüyoruz. Çeşitli projelerle tüm Türkiye'nin ihtiyacını karşılamaya yönelik adımlar attık. Ama covid girdi araya. Yoksa ben çok inanıyorum ki yapılacak birkaç işle Türkiye'nin ihtiyacını bırakın biz bir o kadar da yurt dışında ki hastalara yardım edebiliriz. Şu anda yurt dışından kornea alımları Türk vatandaşları için tamamen durdu. Ülkemizde ise bankamızın da gayretleri ile bazı şehirlerimizde neredeyse kornea nakli bekleyen hasta kalmadı diyebilirim. Bankamıza bağlı hastanelerin yanında ülkemizin neresinden bir talep gelirse Bakanlığımız ile koordineli bir şekilde kornea sağlamaya devam ediyoruz." diye konuştu.

TÜBİTAK Lise Öğrencileri Proje Yarışması Bölge Değerlendirmesi Üniversitemizde Yapıldı

Türkiye Bilimsel ve Teknolojik Araştırma Kurumu (TÜBİTAK) Lise Öğrencileri Araştırma Proje Yarışmalarının bölge değerlendirmeleri Üniversitemizde online olarak gerçekleştirildi.

TÜBİTAK Bilim İnsanı Destek Programları (BİDEP) Başkanlığınca lise öğrencilerinin ülkemizin ihtiyaç duyduğu tüm alanlarda bilimsel çözümler üretmelerini ve bu doğrultuda bilgi ve becerilerini artıracak projeler geliştirmelerini teşvik etmek amacıyla düzenlenen "2204-A Lise Öğrencileri Araştırma Proje Yarışmaları"nın Konya etabına katılma hakkı kazanan projelerin değerlendirmesi Üniversitemiz Ahmet Keleşoğlu Eğitim Fakültesinde yapıldı. Konu hakkında açıklama yapan Üniversitemiz Öğretim Üyesi ve TÜBİTAK Konya Bölge Koordinatörü Doç. Dr. Mehmet Hacıbeyoğlu, bölge yarışmasına 9 farklı il ve 11 farklı üniversiteden 36 farklı akademisyenin davet edildiğini belirterek, uzaktan toplantı programları kullanılarak öğrenciler ile mülakatların başarılı bir şekilde gerçekleştirildiğini söyledi. Türkiye finallerine 12 farklı alandan toplam 20 adet projenin gönderildiği aktaran Doç. Dr. Hacıbeyoğlu, yarışmaya devam eden katılımcılara başarılar dileyerek, bundan sonraki yıllarda yarışmalara daha fazla katılımın olmasını beklediklerini ifade etti. Özellikle genç yaşlarda proje gerçekleştirme kültürünün genç beyinlere aşılanmasının önemine dikkat çeken Hacıbeyoğlu, bu yarışmalara katılan lise öğrencilerinin üniversite eğitimlerini tamamladıktan sonra kendi ana bilim dalları ile ilgili konularda ülkemizin ihtiyaç ve sorunlarına çözüm bulabileceklerinin altını çizdi. Hacıbeyoğlu, gelişen dünya düzeninde nitelikli bilgi ve ürün üretmenin önemine vurgu yaparak sözlerini tamamladı.

Üniversitemiz Meram Tıp Fakültesi Temel Tıp Bilimleri Bölümü Tıbbi Mikrobiyoloji Ana Bilim Dalı Emekli Öğretim Üyesi Prof. Dr. Mahmut Baykan, "aşıdan önce alerji hapı kullanmayın" uyarısı yaptı.

Prof. Dr. Mahmut Baykan: Aşıdan Önce Alerji Hapı Kullanmayın

Koronavirüsle mücadeleyi değerlendiren Prof. Dr. Baykan, "Aşı olmadan önce vatandaşlar alerji ilacı içiyormuş. Bu şekilde alerji hapının hiçbir faydası yok. Kendimizi oraya alıştırmış, immün sistemimizi daha zora düşürmüş olabiliriz. Zaten bağışıklık sistemimiz bir düşmanla karşı karşıya, onunla savaşır durumda. Bir de onu alerji haplarıyla kendi elimizdeki silahın etkisini, aşının etkisini azaltmış oluruz. Bağışıklık sistemini kendi elimizle kısıtlamış oluruz. Bunu yapmasınlar." diye konuştu.

Sağlık Kurumları Hazır

Prof. Dr. Baykan, Kovid-19 ile mücadelede gelinen son durumu da şöyle anlattı: "Vakaların düşmesi, aşılamanın hızlanmasıyla bundan sonraki aşamada vatandaşın aşılara güvenmesi gerekiyor. Vatandaş aşılanmak isterse, sağlık kurumları hazır. Sağlık kurumları, yoğunluğu kaldıracak şekilde planlandı. 'Aşı yaptırmak istiyorum, aşımı yapmadan geri gidiyorum' diye bir durum olmayacak. Aşı yaptırmaya vatandaş istekli olursa ve yüzde 60'ı biraz daha aşarsak vakalarda hızlı bir düşüş bekliyoruz. Normale dönüş bile olsa, bu mikroorganizma diğer grip enfeksiyonları gibi yine zaman zaman gündemimizde olacak. Bir grip gibi geçireceğiz, bu kadar ölümcül vaka olmayacak. Aşılamayı ihmal edersek, kısıtlamalara yeterince uyulmazsa bu virüs her an tekrar vakaları yukarı çıkarabilir. Vakalar arttığı zaman da yeni mutantlar ile karşı karşıya kalabiliriz. Vatandaş rehavete kapılmamalıdır."

UPUES 2021 Açılış Programı

Milli Eğitim Bakanı Sayın Ziya Selçuk'un Teşrifleriyle Gerçekleştirildi

Üniversitemiz Ahmet Keleşoğlu Eğitim Fakültesi ile İl Milli Eğitim Müdürlüğü iş birliğinde, Valilik himayesinde Konya Büyükşehir Belediyesinin destekleriyle çevrimiçi gerçekleştirilen "Uluslararası Projeden Uygulamaya Eğitim Sempozyumu (UPUES 2021)" açılış programı, Milli Eğitim Bakanı Sayın Ziya Selçuk ve protokolün katılımlarıyla gerçekleşti.

Konya İl Milli Eğitim Müdür Yardımcısı Servet Altuntaş'ın moderatörlük görevini yürüttüğü programın açılış konuşmasını Ahmet Keleşoğlu Eğitim Fakültemiz Dekanı Prof. Dr. Erdal Hamarta yaptı. Sempozyumun amacının ülkemizde ve uluslararası platformlarda yapılan örnek projelerin ve öğretim uygulamalarının sonuçlarının eğitim camiası ile paylaşılması, yaygınlaştırılması, öğretmenlerin ve akademisyenlerin proje bilgi ve deneyimlerinin paydaşlara aktarılması olduğunu belirten Hamarta, 'Uluslararası Projeden Uygulamaya Eğitim Sempozyumu'nun gelenekselleşeceğini ifade etti.

Milli Eğitim Bakanı Sayın Ziya Selçuk yaptığı konuşmada bu yıl birincisi düzenlenen UPUES 2021'e Bakanlık olarak çok önem verdiklerini söyleyerek sempozyumu düzenleyenlere tebriklerini iletti. Hz. Mevlana'nın "Her yerde olmak istiyorsan gönüllere gir" sözüne atıf yaparak çocuklarımızın şahsiyetleriyle dimdik ayakta durabilmelerinin önemine vurgu yaptı. Ülkemizin eğitim öğretimde yukarıya doğru bir seyir içerisinde olduğunu belirtti. Meslek liseleri konusunda ülkemizin dünyada çok önde olduğunu da ifade eden Selçuk, salgın döneminde yapılan üretimlere de değindi. Uzaktan eğitim döneminde ilkokul, ortaokul ve lise düzeyinde 3 farklı TV kanalı oluşturulduğunu ve erişim sorunu yaşayan öğrencilerimize tablet dağıtımı yapıldığını söyledi. Gerek bu tablet dağıtımı konusunda gerek ÖDM (Ölçme Değerlendirme Merkezi) konusunda Konya'nın ülkemizde örnek gösterilen bir il olduğunu vurguladı.

Rektörümüz Prof. Dr. Cem Zorlu ise üniversiteler olarak eğitim sistemi içerisinde daha faal bir hale geldiklerini ifade etti. Bu açıdan Konya İl Milli Eğitim Müdürlüğü ile işbirliği içerisinde çalışmalar yürüttüklerini belirtti. UPUES 2021 ile bu işbirliğine yeni bir alana yöneldiklerini vurguladı. Bu sempozyumun milli eğitim camiası ve gönül verenleri açısından çok önemli olduğunu söyleyerek emek ve destek veren herkese teşekkürlerini iletti.

Konya İl Milli Eğitim Müdürü Seyit Ali Büyük de yaptığı konuşmada iyi bir öğretmenin, yeniliklere, yeni bilgi ve fikirlere gönlünü ve zihnini açık tutması gerektiğini söyleyerek bir eğitimciyi hayat boyu diri tutan ve diri tutacak olan hususun sürekli öğrenmesi, öğretmesi ve çağını tanıması olduğunu sözlerine ekledi. Bu yıl birincisi gerçekleştirilmekte olan sempozyuma yapılan başvurularda Erasmus+ ve eTwinning projelerinin tema olarak belirlendiğini, bu kapsamda 440 Kayıtlı Bildiri, 350 Geçerli Bildiri, 63 Ersamus+ ve 287 eTwinning projesi ile 2.220 Yazar ve 3.203 kayıtlı dinleyicinin başvuruda bulunduğunu söyledi. Programa teşrif eden Milli Eğitim Bakanı Sayın Ziya Selçuk'a, protokol üyelerine ve sempozyumun hazırlanmasında emeği geçen herkese teşekkürlerini iletti. Konya Büyükşehir Belediye Başkanı Uğur İbrahim Altay, belediye olarak eğitim çalışmalarını her zaman desteklediklerini söyleyerek bilgi ve teknoloji çağı olarak nitelenen günümüz dünyasında eğitim çalışanlarına her zamankinden daha fazla görev düştüğünü ifade etti. Konya İl Milli Eğitim Müdürlüğü ve Necmettin Erbakan Üniversitesinin işbirliği, Büyükşehir Belediyesinin de destekleriyle düzenlenen UPUES 2021'in öğretmen ve akademisyenlerimize önemli bir tecrübe katacağını belirterek sempozyumun düzenlenmesinde emeği geçen herkese teşekkür etti. Türkiye Ulusal Ajans Başkanı İlker Astarcı da sempozyumun başarılı bir şekilde geçmesini dileyerek sözlerine başladı. Ulusal Ajans tarafından yapılan çalışmalar hakkında bilgi veren Astarcı, Erasmus+ projelerinin 2021 yılı itibariyle yeni bir 7 yıllık döneme girdiğini söyledi. 14 yıllık bir geçmişe sahip olan Türkiye Ulusal Ajansı tarafından her yıl ortalama 2.500 civarında projeye hibe verildiğini, genel bütçenin de artmasıyla bu sayının bu yıldan itibaren daha da artacağını ifade etti. UPUES 2021'in önemine dikkat çekerek emek ve destek verenlere teşekkürlerini iletti.

Milli Eğitim Bakanlığı Yenilik ve Eğitim Teknolojileri Genel Müdürü Anıl Yılmaz da UPUES 2021'in hayırlı olmasını ve devamının gelmesini temenni ederek sempozyumun temalarından olan eTwinning projeleri üzerine genel bilgiler verdi. 43 ülkenin içerisinde bulunduğu bu platformda ülkemizin çok önde olduğunu ifade ederek toplam 13 kategorinin 9'unda ödül aldığımızı belirtti. Ülkemiz genelinde 280 bin öğretmen ve 50 bin okulun platforma kayıtlı olduğunu söyledi.

Sempozyumun tüm videolarına **YOUTUBE** kanalımızdan ulaşabilirsiniz.

Tüm program için;

Üniversitemizde, Mısır Türkiye Yakınlaşması Ele Alındı

Üniversitemizde son dönemde sıklıkla gündeme gelen ve Cumhurbaşkanı Recep Tayyip Erdoğan tarafından da dile getirilen Mısır ve Türkiye ilişkilerindeki yumuşama masaya yatırıldı.

Üniversitemiz Küresel ve Bölgesel Çalışmalar Merkezinin (TIGA) Stratejik Düşünce Grubu Derneği ile ortaklaşa düzenlediği "Mısır-Türkiye Yakınlaşması: Fırsatlar ve Tehditler" çalıştayında açılış konuşmasını yapan Rektörümüz Prof. Dr. Cem Zorlu, üniversitelerin en önemli görevlerinden olan bilimsel üretim görevinin sadece labaratuvarlar ve deneyler ile sınırlı olmadığını, özellikle beşerî bilimler alanında üniversitelerin ilgili araştırmacılar için bilimsel üretimi mümkün kılan uygun ortamları hazırlamak ile de mükellef olduğunu ifade etti. Gerçekleştirilen çalıştayın konuyla ilgilenenleri bir araya getirmesi, düşünce ve bilgi hareketliliğini temin etmesi bakımından önemine vurgu yapan Rektörümüz Zorlu, Necmettin Erbakan Üniversitesi olarak böylesi etkinliklere her zaman önem verdiklerini ve desteklediklerini söyledi.

Mısır ve Türkiye Ortak Muvafakati Olmadan Orta Doğu'da Güvenlik ve İstikrar Sağlanamaz

Rektörümüz Prof. Dr. Cem Zorlu, Mısır ve Anadolu coğrafyalarının birbirleri ile karşı karşıya gelmelerinin tarih boyunca iki tarafın da zayıflamasıyla sonuçlandığını belirterek, Orta Doğu

coğrafyası genelinde Mısır ve Türkiye'nin ortak muvafakati olmaksızın güvenlik ve istikrarın tesisinin de mümkün olmadığının altını çizdi. Tarihin bir ibret kaynağı olması gerektiğinden bahseden Prof. Dr. Zorlu, konuşmasını katılımcıları ağırlamaktan memnuniyet duyduğunu ifade ederek sonlandırdı.
Açılış konuşmasında söz alan Mohamed Salem Al-Rashed ise, iki ülke ilişkilerinin oldukça eskiye gittiğinden bahsederek Ortadoğu coğrafyasında iki ülke arasındaki ilişkilerin arz ettiği büyük önem hakkında değerlendirmelerde bulundu. Açılış konuşmalarının ardından çalıştayın ilk oturumuna geçildi.

Bölge Politikalarını Okurken Hangi Kimlik Söylemi Üzerinden İnşa Edildiğine Bakmalıyız

Çalıştayın ilk oturumunda konuşan NEÜ Küresel ve Bölgesel Çalışmalar Merkezi Müdürü Dr. Öğr. Üyesi Gökhan Bozbaş, doğrudan bir Türkiye ve Mısır politikasından söz edilemeyeceğini kaydederek, "Gerek Mısır özelinde, gerek Türkiye özelinde bölge politikaları okunurken 'hangi kimlik söylemi üzerinden bunlar inşa ediliyor?' mutlaka bunun anlaşılması ve algılanması lazım. Aksi takdirde bölge içerisindeki her söylem, farklı gruplarda farklı şekillerde algılanabilir. Bundan dolayı biz aslında yakınlaşmayı konuşurken farkında olmadan birbirimizden uzaklaşıyor konumuna gelebiliriz. Buna çok dikkat etmek zorundayız." dedi.

İlk oturumun diğer konuşmacısı Prof. Dr. Hamdy Shaheen ise, iki ülke ilişkilerinin tarihini özetlediği bir giriş yaptıktan sonra Mısır ve Türkiye'nin İstanbul ve Çanakkale boğazları ile Süveyş Kanalı gibi dünyanın en önemli su yollarını tutmakta olduklarından bahsetti. Shaheen, Mısır ve Türkiye'nin teşkil ettiği jeostratejik önemin ticari yanına dikkat çekti.
NEÜ Fuat Sezgin Konferans Salonunda gerçekleştirilen etkinlikte 4'ü Türk 4'ü Mısırlı konuşmacının yanında salonda ve online olarak pek çok katılımcı da hazır bulundu. Çalıştayda, Mısırlı ve Türk konuşmacıların katkılarıyla iki ülke arasındaki ilişkilerde iki tarafın da perspektifinin yansıtılması sağlandı.

4. Ulusal Bilim Kampı
Ödüllerinin Sahipleri Belli Oldu

Milli Eğitim Bakanlığı Ortaöğretim Genel Müdürlüğü tarafından organize edilen ve değerlendirmeleri Üniversitemiz akademisyenleri tarafından yapılan 'Özel Program ve Proje Uygulayan Eğitim Kurumları 4. Ulusal Bilim Kampı'nın sergi ve ödül töreni, çevrim içi yöntemle Konya İl Milli Eğitim Müdürlüğü ev sahipliğinde gerçekleştirildi.

Bilim kampı ödül törenine Konya İl Milli Eğitim Müdürü Seyit Ali Büyük, Rektör Yardımcımız Prof. Dr. Oğuz Doğan, Milli Eğitim Bakanlığı Ortaöğretim Genel Müdürlüğü Eğitim Ortamları, Öğrenme Süreçleri, Özel Program ve Proje Uygulayan Eğitim Kurumları Daire Başkanı Mehmet Bölücek ve Konya Büyükşehir Belediyesi Genel Sekreteri Ercan Uslu katıldı.

Normal şartlarda geçen yıl Haziran ayında yapılması planlanan ama salgın süreci nedeniyle bugüne kadar tehir edilen sergi ve ödül töreni, aynı gün iki farklı oturumda gerçekleşti. Proje sunumlarının yapıldığı ilk oturumun açılış konuşmasını yapan Konya İl Milli Eğitim Müdürü Seyit Ali Büyük, bilim kampının neticesinde öğrencilerin ortaya çıkardığı projelerin, Necmettin Erbakan Üniversitesi akademisyenlerinden oluşan heyet tarafından incelendiğini ve kendi kategorilerine göre de derecelendirildiğini vurguladı. Büyük, öğrencilerin çok önemli çalışmalar ortaya çıkardıklarını ifade ederek her birini tebrik etti.

Amaç, Akademik Bilgiyi, Beceriye Çevirmek

Milli Eğitim Bakanlığı Ortaöğretim Genel Müdürlüğü Eğitim Ortamları, Öğrenme Süreçleri, Özel Program ve Proje Uygulayan Eğitim Kurumları Daire Başkanı Mehmet Bölücek de, 2017 yılından bu yana gelenekselleştirmeye çalıştıkları bu kamp ile akademik bilgiyi beceriye çevirmeyi amaçladıklarını söyledi.

Konya Büyükşehir Belediyesi Genel Sekreteri Ercan Uslu ise konuşmasında Konya'nın 10 bin yıla uzanan bir geçmişe sahip bir şehir olduğunu vurgulayarak, böylesine önemli bir etkinliğe ev sahipliği yapmaktan duydukları memnuniyeti dile getirdi. Uslu, dereceye giren öğrencileri tebrik ederek diğer öğrencilerin de çalışmalarına devam etmeleri gerektiğini vurguladı.

Üniversitemiz Rektör Yardımcısı Prof. Dr. Oğuz Doğan da, öğrencilerin bu süreçte çok önemli kazanımlar elde ettiklerini söyleyerek bu tarz organizasyonların kaybedeninin olmayacağını söyledi.

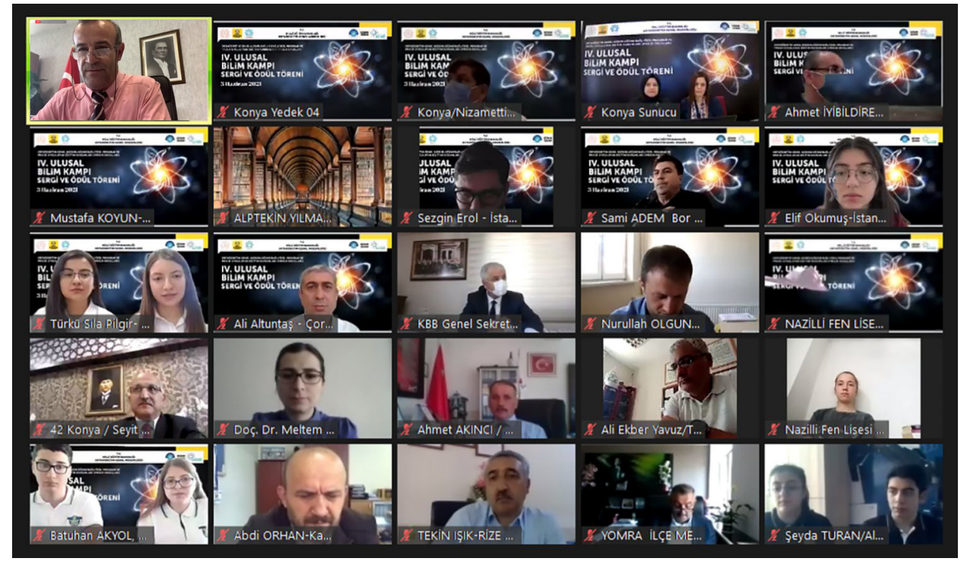

Gençler Bilim Tarihine Adını Yazdıracak

Açılış konuşmalarının ardından 5 farklı kategoride dereceye giren öğrencilerin projelerinin sunumları gerçekleştirildi. Ödül töreni olarak düzenlenen ikinci oturumda konuşan Konya İl Milli Eğitim Müdürü Seyit Ali Büyük, her biri büyük umutlar vaat eden bu projelere lise çağlarında imza atmış olan gençlerin, daha büyük ve bilim tarihine adını yazdıracak eserler ortaya koyacaklarına olan inancını dile getirdi. Büyük, 4. Ulusal Bilim Kampı'nın Konya'da gerçekleşmesine imkân sunan Milli Eğitim Bakanı Ziya Selçuk'a; tüm eğitim çalışmalarına öncülük eden ve destek veren Konya Valisi Vahdettin Özkan'a; Büyükşehir Belediye Başkanı Uğur İbrahim Altay'a; Necmettin Erbakan Üniversitesi Rektörü Cem Zorlu'ya; Ortaöğretim Genel Müdürü Cengiz Mete'ye ve bu bilim kampının düzenlenmesinde emeği ve desteği olan herkese teşekkürlerini iletti. Kategorilerine göre dereceye giren okulların ilan edilmesinin ardından program sona erdi.

Kategorilerine göre dereceye giren okullar ise şu şekilde: Mikro ve Nanoteknoloji, İstanbul Atatürk Fen Lisesi, Çorum 15 Temmuz Şehitleri Fen Lisesi, Van Erciş Sosyal Bilimler Lisesi. İleri Robotik Sistemler ve Mekatronik; İzmir Fen Lisesi, Muğla Halıcı Ahmet Urkay Anadolu Lisesi, Sakarya-Necmettin Erbakan Fen Lisesi. Moleküler Biyoloji ve Genetik, Manisa Akhisar Macide Ramiz Taşkınlar Fen Lisesi, Trabzon Yomra Fen Lisesi,Sinop Fen Lisesi. Yenilikçi Gıda İşleme Teknolojileri ve Gıda Biyoteknolojisi, Nazilli Fen Lisesi, Edirne Süleyman Demirel Fen Lisesi, Kilis Mehmet Zelzele Fen Lisesi. Eğitimde Dijitalleşme, Bor Şehit Ramazan Konuş Fen Lisesi, Aksaray Hazım Kulak Anadolu Lisesi, Yalova Termal Fen Lisesi.

NEÜ'den Uluslararası Diş Hekimliği Kongresi

Üniversitemiz Diş Hekimliği Fakültesinin, 2-3 Ekim 2021 tarihlerinde düzenleyeceği 'Uluslararası Diş Hekimliği Kongresi' için kayıtlar başladı. Uluslararası kongrede, diş hekimliğindeki güncel ve yenilikçi yaklaşımlar ele alınacak. Çevrimiçi olarak 2-3 Ekim 2021 tarihlerinde yapılması planlanan 'Uluslararası Diş Hekimliği Kongresi'ne kayıtlar başladı.

Konuyla ilgili açıklama yapan Üniversitemiz Diş Hekimliği Fakültesi Dekanı Prof. Dr. Ali Rıza Tunçdemir, kongreye diş hekimlerini davet etmekten büyük mutluluk duyduğunu ifade ederek, "Pandeminin devam ettiği bu günlerde fiziki olarak bir arada olamasak da, çevrimiçi olarak düzenlenecek olan kongremizde alanında deneyimli akademisyenler ve seçkin konuşmacılar tarafından diş hekimliğinde periodontoloji, endodonti, protetik diş tedavisi, cerrahi, restorarif diş tedavisi, ortodonti ve pedodonti alanlarında güncel ve yenilikçi yaklaşımlar ele alınacak. Tüm meslektaşlarımızın sözlü veya poster sunumları ile katılımı kongremizi daha da zenginleştirecektir." dedi. Kongre hakkında detaylı bilgi almak isteyenler, **"neudentistrycongress.org"** adresini ziyaret edebilir.

Prof. Dr. Artaç: Kanser Hastalarına Covid Aşısını Yaptırmalarını Öneriyoruz

Üniversitemiz Meram Tıp Fakültesi Tıbbi Onkoloji Bilim Dalı Öğretim Üyesi Prof. Dr. Mehmet Artaç, yıllık 15 bin kanser hastasına hizmet verdiklerini belirterek, "Tanı konulan hastalarımıza kemoterapi tedavilerine başlamadan önce Covid aşısını yaptırmasını söylüyoruz, eğer bu mümkün değilse tedavi alan bir hastaysa mutlaka doktoruna danışarak aşısını yaptırmalı" dedi.

Tıbbi Onkoloji Bilim Dalı Öğretim Üyesi Prof. Dr. Mehmet Artaç, üniversiteye bağlı onkoloji hastanesinin Konya başta olmak üzere birçok ilden yıllık 15 bin kanser hastasını takip ettiğini belirtti. Prof. Dr. Artaç, "Bu süreçte takip ettiğimiz hastaların yaklaşık yüzde 5 kadarı Covid enfeksiyonu geçirdi. Hastalarımızın ölüm oranı da yaklaşık yüzde 4 civarındaydı. Bu dönemde hastaneye gelme korkusu ortaya çıkınca, hastalarımızda kısmi bir aksama yaşandı. Özellikle yeni tanı alacak hastalarda bu daha da çok dikkatimizi çekti ve Covid döneminde kanser tarama programlarının biraz geciktiğini gözlemledik." diye konuştu.

Covid Aşılarını Olmalarını Öneriyoruz

Kanser hastalarından koronavirüs aşısıyla ilgili çok soru aldığını söyleyen Prof. Dr. Mehmet Artaç, "Tanı konulan hastalarımıza kemoterapi tedavilerine başlamadan önce Covid aşısını yaptırmasını söylüyoruz, eğer bu mümkün değilse tedavi alan bir hastaysa mutlaka doktoruna danışarak aşısını yaptırmalı. Aşı, kanser hastalarında özellikle aktif tedavi alan hastalarda koruyuculuk oranı, normal insanlara göre az daha düşük. Ama yine de koruyucu olma ihtimali yüzde 50'nin üzerinde. Mutant virüs kanser hastaları için bir tehlike. Kanser hastaları kendilerini daha fazla korumaları gerekiyor. Sadece hastane ortamında değil, evlerinde de mutlaka ziyarete dikkat etsinler, kalabalıktan kaçsınlar." dedi.

Video için;

NEÜ Eseri

NEÜ Mimarlık Bölümünden Önemli Başarı

Üniversitemiz Mimarlık Bölümü öğrencileri Rönesans Holding'in bu yıl yedincisini düzenlediği 'Sürdürülebilirlik' ve 'Pandemi ile Değişen Yaşam Alanları' temalı "Sürdürülebilir Geleceği Tasarla" öğrenciler arası fikir yarışmasında **iki birincilik kazandı.**

Yarışmada, 60'tan fazla üniversiteden katılan projeler arasından Necmettin Erbakan Üniversitesi Güzel Sanatlar ve Mimarlık Fakültesi Mimarlık Bölümü 4. sınıf öğrencileri Nisa Nur Alpan, Şeyma Güneş, Zehra Ertürk, Emine Gizem Aslan ve Yusuf Biricik, 20 bin TL değerindeki birincilik ödülüne layık görüldü. Aynı yarışmada NEÜ Mimarlık Bölümü 4. sınıf öğrencileri Özge Yılmaz, Rabia Doğan, Halit Akın, Yusuf Babaer ve Emre Duran, 10 bin TL değerindeki Görsel Tasarım Ödülü'nün sahibi oldu. Yarışma sonuçları hakkında konuşan NEÜ Mimarlık Bölümü Restorasyon Ana Bilim Dalı Başkanı Doç. Dr. Gülşen Dişli, yarışmaya yürütücüsü olduğu, 'Koruma ve Sürdürebilirlik' dersi kapsamında hazırlandıklarını belirtti.

Yarışmaya hazırlık döneminde dersler ve ders haricinde öğrencilerle birlikte online olarak bir araya geldiklerini söyleyen Doç. Dr. Dişli, projeler hakkında bilgiler verdi. Dişli, "Yarışmada birincilik ödülünü alan ekip, proje alanı olarak Konya kent merkezinde, İstasyon Caddesi üzerindeki eski stadyum alanını belirledi. Ekibimiz, "Sıkışıklık İçinde Ferahlık" temasıyla yola çıktıkları projelerinde, Türkiye'nin ilk tarım müzesi, permakültür çiftliği, çocuklar ve yetişkinler için sosyal aktivite alanları düzenledi.

Görsel Tasarım Ödülü'nü alan ekip ise, Konya'nın Beyşehir İlçesi İçerişehir Mahallesi'nde bulunan Beyşehir Gölü ile Eşrefoğlu Camii arasında konumlanan bölgeyi tasarım alanı olarak belirledi. Eşrefoğlu Camii, Eflatunpınar Hitit Su Anıtı gibi UNESCO Dünya Geçici Miras Listesi'nde üstün evrensel değere sahip önemli kültür varlıklarını barındıran alanda, proje konsepti olarak tasarım alanının Dünya Miras değerleri vurgulanmış, bu alanda bir araştırma enstitüsü kurgusuyla yola çıkılmıştır. Böylece, tarihi dokuda "Gelenek ile Geleceği Bütünleştiren" bir proje hazırlanmıştır." diye konuştu.

Yarışmaya toplamda 10 ekiple katıldıklarını kaydeden Dişli, yarışmayı kazanan ekipler kadar diğer proje gruplarının da Türkiye'nin farklı bölgelerinde sürdürülebilir geleceği tasarlamaya dair önemli proje fikirleri sunduğunu ifade ederek, "Yarışmaya katılan tüm öğrencilerimi üstün gayret ve emeklerinden dolayı kutluyorum." dedi.

Birincilik Ödülü

Nisa Nur Alpan
Şeyma Güneş
Zehra Ertürk
Emine Gizem Aslan
Yusuf Biricik

Proje ismi:
SIKIŞIKLIK İÇİNDE FERAHLIK

Dairesel formlardan oluşan proje, doğal çevreyle uyumu, doğal kaynakların korunumu, sürdürülebilir uygulamalar ve ölçeği ile ön plana çıkmaktadır. Ekolojik malzemelerin kullanımı ve yeşille bütünleşik olarak tasarlanan bina cepheleri ve çatıları projenin olumlu özelliklerdir. Ayrıca pandemide açık alanların kullanımı için oluşturuan tasarım fikirleri de projenin seçilmesine katkı sağlamıştır.

Görsel Tasarım Ödülü

Emre Duran
Halit Akın
Özge Yılmaz
Yusuf Babaer
Rabiye Doğan

Proje ismi:
GELENEKTEN GELECEĞE

İznik Gölü kıyısında tasarlanan projenin biçimsel özellikleri ve planlanan amaca uygun yerleşimi hem plan düzleminde hem de perspektiflerde görsel algı zenginliği yaratmaktadır. Mekanların kurgusal yapısı ve ölçeği olumlu özelliklerindendir.

Uluslararası Turizmde Yükselen Eğilimler Kongresi

Necmettin Erbakan Üniversitesi (NEÜ) ev sahipliğinde, Konya Büyükşehir Belediyesi iş birliğiyle düzenlenen 'Uluslararası Turizmde Yükselen Eğilimler Kongresi', turizm alanında güncel bilimsel araştırmaların değerlendirilmesi, akademisyenlerin fikir alışverişinde bulunması için zemin hazırlayarak konunun uzmanlarını bir araya getirecek.
30 Eylül - 02 Ekim 2021 tarihleri arasında gerçekleştirilecek olan kongrede, turizm işletmeciliği, turizm ekonomisi, turizm rehberliği, gastronomi ve mutfak sanatları, rekreasyon ve turizm endüstrisine yönelik ilgili diğer konularda; yeni pazarlama, organizasyon, işbirlikleri, gelişen ve dönüşen teknolojik yaklaşımlar, farklılaşan tüketici eğilimleri, yeni oluşumlar, yeni fikirler ve araştırma sonuçlarının tartışılması hedefleniyor.

Kongre hakkında detaylı bilgi için "**sempozyum.erbakan.edu.tr/ICETT**" adresi ziyaret edilebilir.

Üniversitemizde Kalite Toplantısı Gerçekleştirildi

Üniversitemizde birim kalite koordinatörleri ve kalite elçilerine yönelik 'Kalite Yönetim Sistemi Eğitimi' düzenlendi.

Eğitimde, Online Risk ve İç Kontrol Sisteminin (ORVİKS) tanıtımı Kaliteden Sorumlu Rektör Yardımcımız Prof. Dr. Muhittin Okumuşlar, Kurumsal Kalite ve Akreditasyon Koordinatörü Doç. Dr. Ceyhun Can Özcan, kalite birimi personeli Hatice Balcı ve Mehmet Çelik tarafından yapıldı. Konuyla ilgili açıklamalarda bulunan Kurumsal Kalite Geliştirme ve Akreditasyon Koordinatörü Doç. Dr. Ceyhun Can Özcan, "Üniversitemiz için kalite güvencesi sistemlerini destekleyen bilgi yönetim sistemleri oldukça önemli. Aynı zamanda bilgi tabanını zenginleştirecek işbirlikçi bir kurum kültürü ile bilgi paylaşımı ilkesinin kurumun her bir üyesi tarafından benimsendiği ortam oluşturulmaya çalışılmaktadır. Kurumdaki Bilgi Yönetim Sistemini, verilerin iç ve dış paydaşlarla paylaşılacak şekilde dizayn etmeye çalışıyoruz. Bu noktada, iç paydaşların etkili kararlar verebilmesine yardımcı olacak yönetim bilişim sistemleri kurum bünyesine katılmaya devam edecektir." dedi. Faydalandıkları dış destekli sistemlerden ORVİKS (Online Risk ve İç Kontrol Sistemi) ile ilgili bilgiler veren Özcan, "ORVİKS, üniversitemizdeki kalite yönetimi süreçlerini yönetebilmemizi sağlamaktadır. Yükseköğretim Kalite Kurulu (YÖKAK) göstergelerinin değerlerini birimlerimizden kanıt dokümanları ile birlikte kolayca toplayabilmemizi; aynı zamanda tüm kalite dokümanlarımızın ORVİKS üzerinde oluşturulması ve yönetilmesi ile PUKÖ (Planla - Uygula - Kontrol Et - Önlem Al) döngülerinin işleyişini de kolaylaştırmaktadır. Ayrıca, kalite çalışmaları hakkında tüm işlemlerin ORVİKS'e taşınması iç ve dış denetimlere daha rahat hazır olmamıza da imkan sağlamaktadır." şeklinde konuştu. Kurumsal Kalite Geliştirme ve Akreditasyon Koordinatörlüğü hakkında da kısa bir bilgilendirmede bulunan Doç. Dr. Özcan, "Koordinatörlüğümüz, üniversitemizin iç kalite güvence sisteminin eğitim-öğretim, araştırma ve geliştirme ve toplumsal katkı faaliyetlerinin kurumsal bir yapı üzerinden yürütülmesi, yönlendirilmesi, süreç takibinin yapılması ve oluşturulmasına katkı vermektedir. Ayrıca, bilgi tabanını zenginleştirecek işbirlikçi bir kurum kültürü ile bilgi paylaşımı ilkesinin, kurumun her bir üyesi tarafından benimsenmesini hedeflemektedir." ifadelerini kullandı.

Üniversitemiz 'Sıfır Atık' Yarışmasından Ödülle Döndü

Çevre ve Şehircilik Bakanlığının, sıfır atık bilincini ve farkındalığını artırmak amacıyla düzenlediği kısa film yarışmasında Güzel Sanatlar ve Mimarlık Fakültemiz Radyo, Televizyon ve Sinema Bölümü 2. sınıf öğrencisi Havva Demir'in eseri üçüncü oldu.

Radyo, Televizyon ve Sinema bölümü bu ödülle birlikte, öğrenci kabul ettiği ikinci yılında önemli yarışmalardan alınan ödüllere bir yenisini daha ekledi. Yarışmada dereceye girdiğini duyduğunda çok mutlu olduğunu söyleyen Havva Demir, ödül ile yaz tatilinde bir medya akademisine kayıt olacağını ve ödülü kendisini geliştirmek için kullanacağını belirtti. Demir, bölümlerinde hem uygulamalı hem de teorik olarak çok iyi bir eğitim aldıklarını ifade ederek, üzerinde emeği olan tüm akademisyenlere, Güzel Sanatlar ve Mimarlık Fakültesine ve Necmettin Erbakan Üniversitesine teşekkür etti. Değerlendirilebilen atıkların ülke ekonomisine katkısı ile atıkların doğaya verdiği zararlara ilişkin öğrencilerde sıfır atık bilincini ve farkındalığını artırmak amacıyla düzenlenen yarışmaya "Dünyayı Kurtarıyoruz" isimli kısa filmiyle katılan Havva Demir filminde, geri dönüşüm ve çöp arasındaki ayrıma dikkat çekerek her bireyin doğaya zarar vermemek için basit tedbirler alabileceğini ve böylece çevre kirliliğinin azalacağını anlattı. Gereksiz tüketimin önüne geçip, alışverişlerde mümkün olduğunca az ambalaj tercih edilmesine vurgu yapan Demir, doğaya zararlı hiçbir maddenin bırakılmaması gerektiğini izleyicilere gösterdi.

Nadir Rastlanan Hastalığa Üniversite Hastanemizde Başarılı Operasyon

Üniversitemiz Meram Tıp Fakültesi Kardiyoloji Kliniğine başvuran hastanın doğuştan nadir olarak görülen kalp koroner damarı ile ana akciğer damarı arasındaki fistül (bağlantı), ameliyatsız olarak "coilleme" tekniği ile başarılı bir şekilde kapatıldı.

Konu hakkında bilgilendirmede bulunan Doç. Dr. Abdullah İçli, bu tür durumların nadir görüldüğünü ancak üniversite hastanemizde böyle operasyonların tecrübeli ve kaliteli bir ekiple başarılı bir şekilde yapıldığını kaydetti. Doç. Dr. Abdullah İçli'yi ve ekibini tebrik ediyor, başarılarının devamını diliyoruz.

Uluslararası Turizmde Yükselen Eğilimler Kongresi

Necmettin Erbakan Üniversitesi (NEÜ) ev sahipliğinde, Konya Büyükşehir Belediyesi iş birliğiyle düzenlenen 'Uluslararası Turizmde Yükselen Eğilimler Kongresi', turizm alanında güncel bilimsel araştırmaların değerlendirilmesi, akademisyenlerin fikir alışverişinde bulunması için zemin hazırlayarak konunun uzmanlarını bir araya getirecek.
30 Eylül - 02 Ekim 2021 tarihleri arasında gerçekleştirilecek olan kongrede, turizm işletmeciliği, turizm ekonomisi, turizm rehberliği, gastronomi ve mutfak sanatları, rekreasyon ve turizm endüstrisine yönelik ilgili diğer konularda; yeni pazarlama, organizasyon, işbirlikleri, gelişen ve dönüşen teknolojik yaklaşımlar, farklılaşan tüketici eğilimleri, yeni oluşumlar, yeni fikirler ve araştırma sonuçlarının tartışılması hedefleniyor.

Kongre hakkında detaylı bilgi için "**sempozyum.erbakan.edu.tr/ICETT**" adresi ziyaret edilebilir.

1. Türk Müziği Günleri

Üniversitemiz Türk Müziği Devlet Konservatuvarı tarafından düzenlenen, Genel Sanat Yönetmenliğini Konservatuvar Müdürü Prof. Dr. Mehmet Gönül'ün yaptığı "1. Türk Müziği Günleri" canlı yayında seyirciyle buluştu.

Türk Müziği Devlet Konservatuvarımızın, 'Nihavende Seyir' dinletisiyle başlayan etkinliğin açılışında konuşan Rektörümüz Prof. Dr. Cem Zorlu, "Kısa bir süre önce kurulan konservatuvarımız, bugün gerçekten güzel, başarılı, adından söz ettiren işler yapıyor. Gönlümüzü ferahlatan konserleri gerçekleştiriyorlar ve gerçekleştirmeye devam edecekler inşallah. Konservatuvarımız bizim gözbebeğimiz... Elimizden gelen her türlü desteği veriyoruz ve vermeye devam edeceğiz. Amacımız, ülkemizde belli bir yer edinen konservatuvarımızın, dünyada da ses getirmesi." dedi. Pandemiden dolayı online olarak gerçekleştirilen konserlerin pandemi sonrasında yüz yüze yapılmasını özlemle beklediklerini belirtti. İlkini gerçekleştirdikleri programı geleneksel hale getirmeyi planladıklarını kaydeden Türk Müziği Devlet Konservatuvarı Müdürü Prof. Dr. Mehmet Gönül, düzenlenen konserle gönüllerde hoş bir sada bırakmak istediklerini ifade ederek, verdiği desteklerden ötürü Rektörümüz Prof. Dr. Cem Zorlu'ya teşekkürlerini sundu. Konuşmaların ardından program eserlerin icra edilmesiyle devam etti.

Konserin tamamını **YOUTUBE** kanalımızdan izleyebilirsiniz.

NECMETTİN ERBAKAN ÜNİVERSİTESİ

KONYA İL MÜFTÜLÜĞÜ

Üniversitemiz ile Konya Müftülüğü Arasında "İş Birliği" Protokolü

Üniversitemiz ile Konya Müftülüğü arasında üniversitede üretilen bilgiyi halkla buluşturmayı amaçlayan geniş kapsamlı iş birliği protokolü imzalandı.

Rektörlük Toplantı Salonunda gerçekleştirilen protokol töreninde konuşan Rektörümüz Prof. Dr. Cem Zorlu, üniversitede üretilen bilginin, halkımıza iletilmesinin kendileri açısından önemli olduğunu vurgulayarak, "Konya Müftülüğü, üretilen bilginin halkımıza aktarılması konusunda önemli bir kurum. Yaptığımız protokolün güzel yansımaları olacağını düşünüyorum. Bu protokolün İlahiyat Fakültesi başta olmak üzere diğer birimlerimizde ürettiğimiz pek çok birikimin halkımıza ulaştırılması konusunda ciddi bir irtibat kanalı oluşturacağı kanaatini taşıyorum. Birçok alanda güzel işler ortaya koyacağımız bir yol haritası belirlemiş bulunuyoruz. Bu protokol vesilesiyle, Köyceğiz Yerleşkemizde yarım kalan camimiz için müftümüz ve halkımızdan destek bekliyoruz. Öğrencilerimizin eğitim-öğrenim dönemlerinde ibadetlerini kampüsümüzde yapabilmeleri için hep birlikte gayret edelim." dedi.
Konya Müftüsü Doç. Dr. Ali Öge, protokolün hayırlara vesile olmasını temenni ederek, "Bilginin üretildiği ve insanlara aktarıldığı yerlerden biri de üniversiteler. Necmettin Erbakan Üniversitesi de dini bilgiyi üreten ve dini eğitim açısından köklü bir fakülte olan Ahmet Keleşoğlu İlahiyat Fakültesini bünyesinde barındırıyor. Müftülükler olarak Diyanet İşleri Başkanlığımızın talimatlarıyla, bu dini bilgilerin ve din eğitiminin halkımızla buluşturulması noktasında gerekenleri yerine getirmeye gayret ediyoruz. Yaptığımız protokolle, üniversitede üretilen dini bilgiyi ve din eğitimini uygulamayla birleştirerek Konya'mıza sunacağız inşallah." şeklinde konuştu.

Üniversitemiz Hukuk Fakültesi öğrencileri Arif Emrah Toyoğlu ve Yusuf Polat'a, Yükseköğretim Kalite Kurulu (YÖKAK) tarafından 'Kalite Elçisi' unvanı verildi.

YÖKAK bünyesinde verilen ulusal düzeydeki eğitimler, çalıştaylar ve programlar neticesinde 3 elemeye katılan ve bu ulusal düzeydeki elemelerde muvaffak olan NEÜ Hukuk Fakültesi 1. sınıf öğrencileri Arif Emrah Toyoğlu ve Yusuf Polat, YÖKAK'ın Değerlendirici/İzleme Programına dahil olarak "Kalite Elçisi" unvanıyla ilk görevlerini almış oldu. YÖKAK tarafından Arif Emrah Toyoğlu, Ağrı İbrahim Çeçen Üniversitesinin; Yusuf Polat ise, İstanbul Maltepe Üniversitesinin izleme programında öğrenci temsilcisi olarak görevlendirildi. Üniversitemiz Hukuk Fakültesi Dekanı Prof. Dr. Nuran Koyuncu, YÖKAK bünyesinde üniversitelerin kurumsal izleme programında değerlendirici görevi yürüten öğrencileri tebrik ederek başarılarının devamını diledi.

Yükseköğretim Kalite Kurulunun Görevi Nedir?

Yükseköğretim kurumlarının eğitim-öğretim ve araştırma faaliyetleri ile idari hizmetlerinin kalite düzeylerine ilişkin ulusal ve uluslararası kalite standartlarına göre değerlendirmeler yapan, iç ve dış kalite güvencesi, akreditasyon süreçleri ve bağımsız dış değerlendirme kurumlarının yetkilendirilmesi süreçlerini yürüten Yükseköğretim Kalite Kurulu idari ve mali özerkliğe sahip, kamu tüzel kişiliğini haiz ve özel bütçeli bir kuruluştur. Yükseköğretim Kalite Kurulu'nun temel görevleri şunlardır; yükseköğretim kurumlarının dış değerlendirmesini yapmak, akreditasyon kuruluşlarının yetkilendirilmesi ve tanınması süreçlerini yürütmek ve yükseköğretim kurumlarında kalite güvencesi kültürünün içselleştirilmesi ve yaygınlaştırılmasını sağlamak.

NEÜ'lü Olmak Ayrıcalıktır

Üniversitemiz; belirli firmalarla, akademik ve idari personel ile tüm öğrencilerimizin faydalanabileceği indirim anlaşmaları imzalamaktadır. İndirimlerden yararlanmak için NEÜ personel kartı ya da öğrenci kartınızı göstermeniz yeterli.

Dikkat!
Eğer bu bülteni gelecek bir tarihte okuyorsanız, anlaşmalarımızın güncel halini web sitemizden takip etmenizi öneririz.

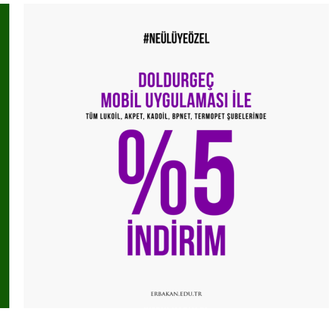

ZİYARETLER

Bera Holding Yönetim Kurulu Başkanı Ali Rıza Alaboyun ve Başkan Yardımcısı Ulvi Bezirci'den Ziyaret

Konya İl Müftüsü Ahmet Poçanoğlu'dan Ziyaret

Akit Medya Grup Başkanı Adem Şahin'den Rektörümüze Ziyaret

Karamanoğlu Mehmetbey Üniversitesi Rektörü Prof. Dr. Mehmet Akgül'den Ziyaret

KADEM Temsilcisi Aytül Dağ ve Turizm Fakültesi Dekanı Prof. Dr. Fatma Arslan'dan Ziyaret

TR STS Savunma ve Harp Sanayi Genel Müdürü ve Yönetim Kurulu Bşkanı Hüseyin Mesut Alver'in Rektörümüzü Ziyareti

KOP Başkanını Mahmut Sami Şahin'den Ziyaret

Rektörümüzün KOP Başkanı Mahmut Sami Şahin'i Ziyareti

ZİYARETLER

Hadim Belediye Başkanı Ahmet Hadimioğlu'ndan Ziyaret

Bangladeş Ankara Büyükelçisi Mosud Mannan'ın Rektörümüzü Ziyareti

Konya Tapu ve Kadastro Bölge Müdürü Mustafa Akkul'dan Ziyaret

Azerbaycan Ankara Büyükelçiliği Eğitim Müşaviri Doç. Dr. Necibe Nesibova'dan Ziyaret

Konya Orman Bölge Müdürü Cafer Bal'dan Ziyaret

Nevşehir Hacı Bektaş Veli Üniversitesi Rektörü Prof. Dr. Semih Aktekin'i Ziyaret

Rektörümüzün Karamanoğlu Mehmetbey Üniversitesi Rektörü Prof. Dr. Namık Ak'a Ziyareti

Kırgızistan Heyeti Ziyareti

Türkiye'de yalnızca

6 adet bulunan

Tomoterapi Cihazı

Meram Tıp Fakültesi

Hastanesinde

Hayırlı Olsun...

NECMETTİN ERBAKAN ÜNİVERSİTESİ

ikimize bir dünya

NECMETTİN ERBAKAN ÜNİVERSİTESİ

11.yıl